EDICION DE 20 PAGINAS
Oficinas: Agustinas 1269
TELEFONOS:
REDACCION ADMINISTRACION
Inglés 650 Nacional 77, Inglés 3114
Casilla 81 D

LA NACION

PRECIO: 10 CENTAVOS
Número atrasado 20 centavos
SUSCRIPCIONES:
Por 1 año...... $ 25.— Por 3 meses.... $ 8.—
Por 6 meses... $ 14 — 1 año, extranjero $50—

AÑO II. Santiago de Chile, Domingo 20 de Enero de 1918 Núm. 372

¿CUAL DE LAS DOS?

Luisa, veintisiete años.— Anita, diecisiete años.

Luisa entra sin hacer ruido en el cuarto de Anita y se detiene al ver llorar a su hermana.

Luisa. —¿Qué tienes? ¿Por qué lloras?

Anita (contrariada al verse sorprendida.—Por nada. Ya pasó.

Luisa. — Vamos, hermanita, dime por qué lloras.

Anita. — Ni lo sé siquiera... Los nervios, el tiempo...

Luisa. — ¡Por Dios, mujer! Yo te lo diré: lloras por lo de ayer.

Anita. — ¿Por lo de ayer?

Luisa. — Sí, no lo niegues; por la contestación que papá y mamá, dieron a...

Anita. — ¿A ese muchacho? No... No lo creas.

Luisa. — Sí, Anita, sí, por la contestación que dieron a Pablo Raynaud cuando fué a pedirles tu mano.

Anita. — ¡Te juro!...

Luisa. — No jures; es inútil que finjas conmigo, con tu hermana mayor. ¿Acerté?

Anita (a regañadientes y en voz baja). — Sí.

Luisa. — Lo hubiese apostado (abrazándola). Vaya, dame un beso. Es una tontería, una ridiculez que te aflijas así por un títere como ese, por un chiquillo...

Anita. — ¡Por un marido!

Luisa. — ¡Vaya una cosa! Por cada uno que se pierda salen diez.

Anita. — ¡No exageres!... Eres deliciosa; hablas de eso con una frescura.

Luisa. — ¿Qué supones?

Anita. — Nada... Pero empiezo a cansarme de mi situación... ¡Esto es hasta humillante! (Rompe a llorar).

Luisa. — ¿Qué es lo que te humilla?

Anita. — ¡Eso, mujer!... Ver que piden constantemente mi mano y que nunca se concede... Acabará por enterarse todo el mundo y todos se preguntarán: ¿Qué gato encerrado hay aquí?

Luisa (acariciándola). — Qué cosas dices, chica... ¿Piden constantemente tu mano y aún te quejas? ¿Qué harías si estuvieses en mi lugar? Nadie vino a pedir la mía, paso inadvertida, como si no existiese... Vamos a ver, ¿qué dices ahora?

Anita. — Que en tu lugar lloraría diez veces más: esto es todo.

Luisa. — Buen remedio. ¿Crees que por eso subiría antes al altar? Vaya, no te desesperes así y enjuga esas lágrimas. Dentro de poco — acuérdate de lo que te digo, — dentro de poco cambiará todo.

Anita. — ¡Oh!

Luisa. — No hay oh! que valga, porque he tomado una seria resolución. Ahora mismo venía a tu cuarto para dártela a conocer. ¿Te tranquilizas ya con mis palabras?

Anita. — Sí; pero no adivino...

Luisa. — Oye, te quiero con toda mi alma, ya lo sabes.

Anita. — Como yo a tí.

Luisa. — Podrás tener la seguridad de que no tengo envidia de mi Anita. Todas cuantas felicidades alcances, aunque sea un poco a costa mía, me alegrarán tanto como si fuese yo quien las alcanzase...

Anita. — Eres muy buena.

Luisa. — No soy buena: no digas tonterías. Pues verás, de algunos años a esta parte vengo notando una cosa que me da mucha rabia... pero mucha... Y es ésta: a tí, picarona te quieren llevar constantemente a la vicaría, y yo, en cambio, no veo pasar un alma... Han pedido tu mano once veces en dos años y medio.

Anita. — También pidieron la tuya; sé justa.

Luisa. — La mía una vez; el señor Chateaublan, con sesenta años a cuestas... y una pata coja.

Anita. — Pero muy rico. Por lo menos tan rico él sólo como mis once sumandos.

Luisa. — Algo bueno había de tener. De todos modos, no puedo compararme contigo; todos los jóvenes, todos los simpáticos, todos los que me gustaron se dirigieron a tí... ¡Siempre Anita, nunca, ese espantajo de Luisa!

Anita. — ¡Qué pena me de oirte!

Luisa. — ¡Cállate, rica! Siempre empezaba con papá y mamá la misma escena: "Señora, caballero — decía el joven conmovido o la persona respetable enviada en su lugar, — tengo el honor de pedirles la mano de su hija. — ¿De Luisa? — preguntaba papá, que se muere por verme colocada. — No, de Anita — respondía el joven amable o la persona de años. — Pues no pasemos adelante, caballero — contestaba papá. — No es usted el primero que pide la mano de Anita; pero hemos tomado la determinación irrevocable de no casar a nuestra hija menor antes que a la primogénita. Cuando Luisa esté casada, ya veremos. Hasta entonces tenemos el pesar..." Todos quieren a Anita... y ¡canastos! ya comprenderás que, a menos de taparme los oídos, había de caer en la cuenta...

Anita. — ¿Y me tienes rabia por eso?

Luisa (burlándose). — Una rabia atroz.

Anita (alarmada). — ¡Oh, encanto mío! Lo sé, me consta. ¡Enojarme yo contigo! ¡Por Dios, mujer!

Luisa. — Yo me dije: ¿Por qué papá y mamá se obstinan en rehusar Anita a cuantos se la piden? Porque creen que me perjudicaría que se casase ella antes que yo: así es que el único medio de salir de este atolladero consiste en no casarme yo... Y ya estoy resuelta a ello.

Anita. — ¿Tú?

Luisa. — Sí mujer, yo misma. ¿Para qué obstinarse y esperar lo que no ha de venir? Después de todo siento inclinación de solterona.

Anita. — ¿Estás loca?

Luisa. — ¡Qué he de estar! Quito de en medio un obstáculo ilusorio... Así, ya no tendremos que elegir... ¿En qué piensas?

Anita (muy conmovida). — Pienso... pienso en que es tan hermoso... tan sublime.

Luisa. — ¿Volverás a tus tonterías?

Anita. — Que no lo acepto. No, no permito que te sacrifiques así por mí.

Luisa. — ¡Pero si no hay tal sacrificio. Hoy mismo se lo diré a los papás y todo el mundo sabrá que la señorita Luisa Durocher no quiere casarse.

Anita. — Sería yo una miserable si te dejase...

Luisa. — ¡No hablemos de eso!

Anita. — Sí, hablamos. ¿Quieres saber la verdad? ¿Quieres que te la diga? si una de las dos debe sacrificarse, no cabe duda, debe ser yo.

Luisa. — ¡Vaya una idea!

Anita (exaltada). — Sí, yo. Fíjate en ellos mujer puesto que a mí me solicitaron siempre y a tí nunca, resulta que sólo mi presencia causa todo el daño. Te eclipso, te hago sombra.

Luisa. — Estás loca.

Anita. — Si yo dijese que renuncio a casarme, que quiero permanecer soltera, todo se arreglaría, y los doce desdichados se verían obligados a dirigirse a tí.

Luisa. — O a otra cualquiera, no seas inocente...

Anita. — Inocente o no, no salgo de mis trece. Yo soy, quien reanuncia a casarse, ¿lo entiendes?

Luisa. — No: yo soy la mayor.

Anita. — Yo, la menor.

Luisa. — Oye, juguémosle a cara o cruz, ¿quieres?

Anita. — No: no son la suerte y el azar los que deben regir estas cosas.

Luisa. — La suerte y el azar son Dios mismo. La Providencia puede, si le place, iluminarnos con una moneda de cobre. (Sacando una del bolsillo).

Anita. — Tienes razón. Cruz es que yo debo continuar soltera.

Luisa. — Por consiguiente, yo soy cara. (Va a arrojar la moneda).

Anita. — Aguarda. (Se persigna). Ahora (salta la moneda). Luisa que ha sido la primera en verla: ¡Cara! He ganado yo. No me casaré nunca.

Anita (triste). — ¡Oh hermanita mía! (Está a punto de llorar).

Luisa (febril), abrazándola con nerviosidad). — ¿Pero no te ríes Anita? ¿Es la primera vez que tengo suerte?

MARY.

LA CURACION

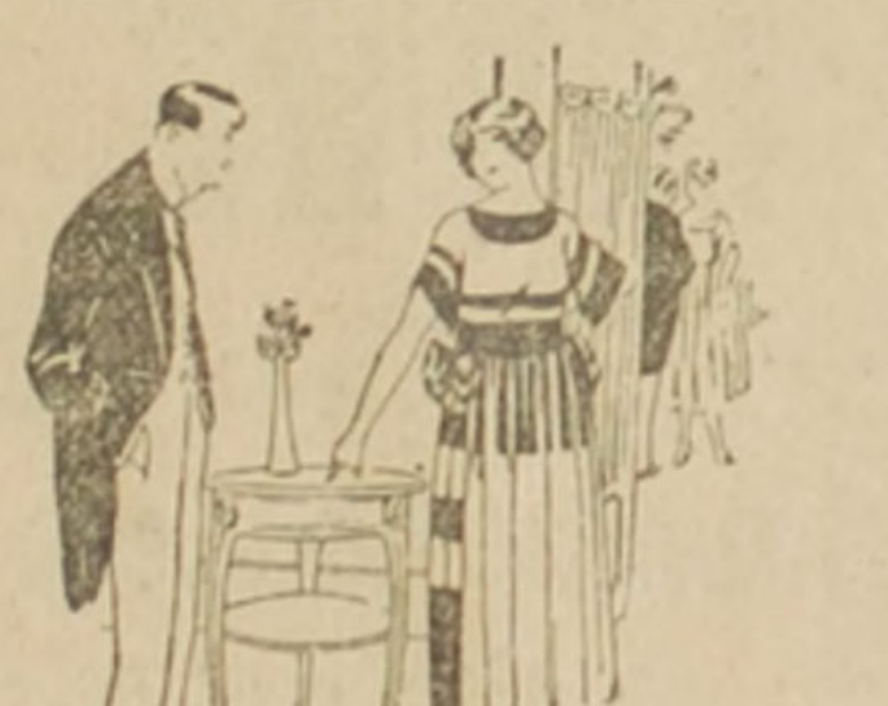

—Estoy neurasténico y quisiera encontrar un remedio agradable para sanar.

—Bueno, Pues cásese usted conmigo.

Rafael Urquieta S.
DENTISTA
Trabajo de dentística moderna, Agustinas 853. Clínica de 8 a 12 y 2 a 6 20-a

MI EMPERATRIZ

LA EX-ZARINA ALICIA DE RUSIA EN TRAJE DE CORTE

Por la señora Marfa Mouchanow primera dama de honor de su antigua Majestad la zarina Alejandra de Rusia. — Traducción especial para "La Nación".

Ha sido siempre una costumbre en la Corte no permitir a ninguna princesa, que por su matrimonio pase a pertenecer a la familia imperial, el traer camareras de su país para que la acompañen. Así es que cuando se supo que el heredero del trono ruso, Nicolás II, estaba de novio con la encantadora princesa Alicia de Hesse y que pronto la traería a casa de sus padres, empezaron inmediatamente las suposiciones y esperanzas en todas aquellas personas que creían, por sus títulos, tener derecho al honor de ser llamadas al servicio de la futura Empetratriz de todas las Rusias.

La designación de ellas dependía de la Emperatriz reinante, quien dijo que no rodearía a su nuera de personas que hablaran solamente el idioma ruso. Una lista de damas a quienes se suponía estar en condiciones para ser elegidas fué presentada a ella, y sin que yo lo supiera mi nombre fué incluído en dicha lista y colocado en primer término, y poco después recibí el nombramiento de primera dama de honor.

A la primera dama se le exige en las Cortes ante todo que se demuestre siempre discreta, para evitar así todo asomo de dificultad o

El ex-Zar Nicolás II, tal como estaba en la época de su matrimonio con Alicia de Hesse

mal entendido y no debe tampoco tener amistades íntimas o parientes a quienes haga confidencias sobre los asuntos en que le toca intervenir.

También le incumbe una gran responsabilidad, pues tiene bajo su custodia no solamente las joyas personales de la Emperatriz, sino también aquellas que pertenecen a la corona: otro de sus deberes es vigilar todas las cosas relacionadas con la toilette y adorno personal de la princesa y el pago de los gastos personales de ella. Quedan también directamente bajo sus órdenes otras damas, cuyas obligaciones consisten en atender y satisfacer los deseos de la princesa.

Para llegar a obtener un puesto de dama de honor de la Emperatriz es necesario tener una posición de cierta categoría, y probablemente el hecho de que mi marido, que murió poco antes del matrimonio de Nicolás II, hubiera sido coronel, influyó no poco en mi designación.

El triste recibimiento que se hizo a la princesa

La llegada de la princesa Alicia a Rusia fué apresurada debido a la enfermedad del Zar Alejandro III, quien deseaba ver a su futura nuera antes de dar el último suspiro. La gran duquesa Isabel de Rusia, esposa del gran duque Sergio, que era la hermana mayor de la princesa, fué a encontrarla a Varsovia y la trajo a Livadia en Crimea, donde llegó tres días antes del fallecimiento del Emperador.

La princesa fué recibida con todos los honores correspondientes a la novia del heredero de la corona, pero las circunstancias que rodearon su viaje fueron tan tristes que no pudo resistir a tantas penosas impresiones a las cuales se añadía la natural melancolía de su carácter.

Por estos motivos, en lugar de efectuar la solemne entrada a Petrograd (entonces San Petersburgo), en la forma que generalmente lo han efectuado todas las novias imperiales rusas, en un coche dorado y en medio de fastuosas ceremonias, la princesa Alicia entró en un carruaje enlutado y con la cara cubierta por negras gasas. Nadie se impuso de la llegada del nuevo miembro de la familia imperial, pues la atención del público estaba concentrada toda en la triste situación de la Emperatriz viuda. La joven princesa al hacerse cargo del sitio ocupado por su antecesora, se encontraba pues completamente solitaria y abandonada; nadie se preocupaba de ella, de su dolor, o de lo que pudiera sucederle.

Ni la Corte, ni la nación, habían recibido en realidad con agrado el anuncio de que una princesa alemana ocupara el trono de Rusia, y esta resistencia cobraba mayores bríos debido a que ninguno ignoraba la escasa fuerza de voluntad que había demostrado siempre el futuro Zar, Nicolás II.

Muchas personas temían que debido a la influencia que había de ejercer su esposa, el Gran Duque Sergio, que era casado también con una hermana de la princesa Alicia llegara a ser el verdadero soberano de Rusia; el gran duque era la persona más odiada e impopular del Imperio.

A pesar de todas estas resistencias, se procuró que las bodas reales se celebraran cuanto antes, y el 26 de Noviembre de 1894, aniversario del nacimiento de la viuda de Alejandro III, fué el día designado para la ceremonia.

Durante todo este tiempo yo no había podido ver a mi nueva señora y solamente tres días antes del matrimonio fuí por fin presentada a ella en el palacio del Gran Duque Sergio, donde ella residía desde su llegada a Petrograd. La primera impresión, que me causó fué la de una alta y esbelta joven, de un perfil clásico y poseedora de una adorable figura.

Su pelo era rubio y a veces cuando el sol caía sobre él, daba reflejos del oro más puro, mientras que en otras ocasiones y según los efectos de luz, parecía ser completamente negro. Su boca era defectuosa y hacía contraste con la perfecta belleza del resto de su fisonomía. Pero la impresión general que producía la Emperatriz en todos aquellos que la veían por primera vez, era la de una mujer muy hermosa.

Al ser presentada a ella, me dirigió escasas palabras, y lo que me dijo lo hizo con voz baja y apagada. Parecía estar poseída de cierta irritabilidad nerviosa por verse obligada a admitir extranjeras en su círculo íntimo. Al preguntarle yo si me era permitido dar comienzo a mis obligaciones inmediatamente, ella se opuso diciendo que habría tiempo suficiente para hacerlo en el día de sus bodas. Esto era una grave dificultad para mí, pues presentaba no pocos inconvenientes el tomar decisiones y resolver los numerosos detalles relacionados con la complicada toilette que debería llevar ese día la imperial novia.

Siguiendo las reglas de la etiqueta, la gran duquesa, (la princesa había recibido este título por un decreto imperial el día en que entró a la Iglesia Griega), debería vestirse en el Palacio de Invierno, donde no solamente sus ocho damas del servicio particular, sino que todas las señoras de que estaría rodeada en su calidad de zarina, la esperarían. Así mismo las joyas que debería usar en en el velo de novia de la princesa, esa ocasión estaban en el Palacio de Invierno.

A un cuarto a propósito, y siguiendo las reglas impuestas por la etiqueta, había sido llevado el servicio de oro que desde los tiempos de la reina Ana usaban las emperatrices para su toilette de bodas.

La corona, de diamantes, usada para las bodas imperiales le fué puesta, — una vez terminado el arreglo de la princesa —, por la Emperatriz viuda.

Pero en esta ocasión se produjo un incidente inesperado. El peinador que debería fijar la corona no podía encontrarse por ninguna parte y nadie de los presentes se hallaba en situación de reemplazarlo. Una interminable hora pasó antes de que el peluquero fuera encontrado, y la causa no era otra sino que un oficial de policía, por exceso de celo, había creído que la tarjeta de entrada al Palacio no estaba en orden y por consiguiente, no lo dejó penetrar al interior. La prolongada demora causó admiración en los miles de personas que se habían reunido en los diferentes departamentos y halls de la residencia imperial con el objeto de presenciar la boda.

Durante esa angustiosa hora, la princesa permaneció inmóvil ante su espejo, con los ojos llenos de lágrimas, las que pretendía inútilmente disimular. Las personas que estaban a su lado procuraban distraer su atención, pero la princesa parecía no percatarse de ello, y esperaba y esperaba con una paciencia, que según pude descubrir después, era uno de los signos característicos de su carácter.

Por fin el peinador fué traído a su presencia, venía acalorado y sumamente excitado. Inmediatamente procedió a fijar la corona de diamantes sobre la cabeza de la futura soberana y nosotros procedimos a cubrirla con el gran manto de paño de oro, adornado con piel de armiño, que cubría su blanco traje.

Cuando hubo terminado su tocado y pudimos contemplarla, de pié frente a nosotros, una exclamación de asombro partió de todas. Ninguna de las presentes había visto en su vida a una persona más adorable y en verdad, no he vuelto, a ver jamás a la Emperatriz Alejandra Feodorovna en forma tan espléndida e irradiando tanta belleza como en esa mañana gris de Noviembre en que contrajo matrimonio con el Zar de todas las Rusias.

Un Emperatriz sin hogar

La premura con que la boda real fué celebrada, no dejó tiempo para preparar los departamentos que había de ocupar la imperial pareja, en forma debida, a pesar de los varios palacios que poseía la corona, pues todos ellos necesitaban cual más, cual menos, alguna reparación. Así pues, la pareja de recién casados, hubo de pasar los primeros meses de su matrimonio en el palacio Anitschkoff, residencia de la Emperatriz viuda, y en los mismos pequeños departamentos que ocupó Nicolás II, cuando aún era soltero, que carecían de toda clase de comodidades y en los que aún no cabía ni siquiera la ropa de la nueva Emperatriz.

Por supuesto una situación así no era agradable y la situación de la esposa de Nicolás II, era un tanto falsa. La Emperatriz viuda tenía un carácter un tanto autoritario, y pronto las dos damas se encontraron separadas por desavenencias, desavenencias que el mútuo contacto ahondó convirtiéndolas casi en repulsión.

Seis meses después del matrimonio, Alejandra Feodorovna persuadió a su esposo de que debían trasladarse por una semana a Tsarkoe Selo, y cuando volvieron a Petrograd se había producido en las maneras de ella un cambio considerable, pues comenzó a preocuparse de sus asuntos particulares y a organizar su propia vida.

Entre las primeras modificaciones introducidas por la nueva Emperatriz se encuentra todo lo relacionado con sus vestimentas. Los trajes de ella formaban una verdadera legión, casi todos eran de luto o medio luto, más parecía que por ellos la Emperatriz Alejandra sentía un verdadero odio. Ella tenía sus propias ideas sobre toilett y generalmente se preocupaba personalmente del diseño de los trajes que ordenaba. La Emperatriz no tenía buen gusto, pero se preocupaba mucho de todas las composturas y le agradaba cambiarlas constantemente.

(Continuará)

UN ABUELO FELIZ

EL FAMOSO EX-PRESIDENTE CAZADOR DE LEONES, APARECE EN EL GRABADO SUPERIOR DE LA IZQUIERDA ACOMPAÑADO DE TEODORO III, SU NIETO FAVORITO. SOLO FALTAN A ESTE NIÑO LOS LENTES Y LOS BIGOTES PARA SER UN TEDDY EN MINIATURA. EN EL GRABADO INFERIOR DE LA DERECHA, ESTA CON OTRO DE SUS NIETOS KERMIT.— Y EN EL DE LA IZQUIERDA CON ESTE Y CON RICHARD DERBY.

INSTITUTO MODERNO
Lord Cochrane 130
CURSO DE VACACIONES
Sistema concéntrico y antiguo
Profesores de Estado
Internos y externos
31-a

RECORTE ESTE CUPON
y envielo al Representante de la Fábrica ALIMENTO MEYER. Casilla 1592. Santiago, si desea se le remita gratuitamente nuestro folleto sobre "Cuidado y Alimentación de los Niños."
Esa cartilla contiene todas las indicaciones de los mejores médicos especialistas para poder atender a un niño, durante los primeros años de su vida y además un almanaque para 1918.
El mejor Alimento para Niños — ALIMENTO MEYER — ENFERMOS y Convalecientes
NOMBRE ....
DIRECCION ....

Enero 20
San Fabián

CAMBIO
Bancario 13 29/32 Comercial 13 31/32
Equivalentes del Cambio:
1 £ vale $ 17.25.84 1 Dólar ... 3.68
1 Franco... 0.63.89 1 Peseta.. 0.91.32
1 Nac. Arg. 1.68 1/2
ORO 56.20%.

VENDEDOR
Viajero
competente, con buenos informes y que tenga algunas relaciones en el Sur, necesitamos para nuestro ramo de Papeles y Utiles de Escritorio.
GRIMM y KERN
ESTADO 247
886-21-a

Viña Carmen
PRECIOS CORRIENTES

Pinot Reserva 1914	$ 24.00
Cabernet Reserva 1909	35.00
Margaux 1908	45.00
Blanco Reservado	32.00
Gran Vino Rhin 1904	50.00

Ordenes a sus Agentes:
A. MELOSSI y Cía.
Galería Alessandri 28. Teléfono 641

Hotel WACHTER
Plaza Independencia, Concepción
Considerado por su distinguida clientela como
El mejor Hotel en Chile

Propiedad de Renta
vendo en $ 22,000. Calle Andes esquina de Sotomayor. Produce actualmente $ 280 mensuales.
Tratar con
ENRIQUE LILLO, Bandera 92 :-: Teléfono 2122

ACCESORIOS
Para Automóviles
SOCIEDAD AUTOMÓVILES
Ahumada y González :: ESTADO 137

Con carros propios, aserraderos (uno en Santiago) y bodegas con Desvío de Ferrocarril, la

BARRACA FÁBRICA "IBERIA"

está en situación de ofrecerle a los Industriales, Agricultores y Comerciantes, toda clase de madera del país y en todas dimensiones por extraordinarias que ellas sean. Somos proveedores de las grandes Compañías Mineras y nuestros despachos los hacemos muy rápidamente, prestándole la mejor atención a cualquier reclamo u observación, dejando satisfecha a nuestra clientela.

Teléfono Inglés N.o 48 (Yungay) y N.o 130, Nacional :: **BARRACA "IBERIA"**, Avenida Matucana 745, entre Las Rosas y San Pablo

---

La Central

POMPAS FUNEBRES

EMPRESA NACIONAL

La más importante y seria del país

En caso de desgracia, acudid a "La Central" y os convenceréis de la enorme diferencia de precios entre esta casa y otras del centro que se aprovechan de las circunstancias.

NO OS DEJEIS ESPECULAR

Servicios completos con una rica urna adornada, $ 500.

Servicios completos con ataudes, desde 60, 120, 180, 200, 300 y 400 pesos. En urnas metálicas desde $ 1,000 hasta $ 8,000.

Cuenta con un personal práctico y escogido.

Evita toda molestia a los dolientes, pues, se encarga de todas las diligencias (sin recargo alguno).

Dirección:

MERCED Esq. SAN ANTONIO

Teléfono 595

Atiende personalmente el gerente

Carlos Valenzuela Silva

Como siempre, los pedidos de provincia son atendidos con escrupulosa exactitud.

Empresa Forlivesi

Nadie puede competir

Aparte de su incomparable organización y seriedad, esta Empresa ha instalado recientemente una gran fábrica de todos artículos pertenecientes al ramo, lo que permite hacer servicios con un

20%

menos que cualquiera otra Empresa

Carrozas Modernas
Servicios Esmerados

Calle Merced 812-814

(Casi frente al Teatro Santiago)

Juan Forlivesi
Propietario.

TELEFONO INGLES 377

Pompas Fúnebres

"La Confianza"

Estado 11 :: Teléfono 689

Si no quiere perder dinero, tiempo y paciencia, acuda Ud. a esta casa reconocida como

Verdaderamente seria

PRECIOS
Sin Competencia

TALLERES PROPIOS

Servicios
Rápidos a Provincia

POMPAS FUNEBRES

LA INTERNACIONAL

San Diego 286, antes
LA CHILENA
Teléfono Inglés 1167

Gran surtido en urnas, ataúdes y coronas.

La casa que vende más barato en su ramo.

Servicio nocturno

POMPAS FUNEBRES

LA NACIONAL

EMPRESA ZENTENO

Arturo Prat 711, frente a 10 de Julio

Teléfono Ing. 2724

Servicios desde 35 a 3 mil pesos.

Servicio de ataúd y carroza blanca, desde 30 pesos.

J. .A. .ZENTENO

POMPAS FÚNEBRES

LA SANTIAGO

SAN DIEGO 15.—TELEF. 2653
Sucursal: Arturo Prat esquina Avenida Matta. Teléfono 6105

Estas casas por tener todo propio hacen servicios con 40 o|o más barato que otras Empresas.

Urnas metálicas y maderas finas. Servicios nocturnos sin recargo.

RICARDO GAMBOA VIVAR

POMPAS FUNEBRES

EMPRESA ZENTENO

Delicias 2584, casi esquina Molina,(cuatro cuadras Estación Central)

TELÉFONO INGLÉS 524

Nuestros servicios son presentados en forma insuperable y a los precios más bajos. Sin recargo hacemos todos los trámites de sepultación. Atiende personalmente.

CARLOS ZENTENO LOYOLA

Julio Alcalde L.

Sucesor de

Camilo Larraín U.

Me encargo de la compra y venta de frutos del país y ganado.

Huérfanos 1114 :-: Oficina

CASILLA 1383

857-20-a

Julio Alcalde L.

Sucesor de

Camilo Larraín U.

Vendo carneros, criados en fundo de rulo.

Huérfanos 1114 :-: Oficina

CASILLA 1383

856-20-a

EXPRESION de GRACIAS

Damos las más expresivas gracias a las personas que se dignaron acompañar los restos de nuestra idolatrada hijita

ELIANITA

Luis Pino Adler y Laura Sepúlveda de Pino.

COCHERIA ARGENTINA

José Morales 12 de Febrero número 33

Teléfono núm. 1612

Arrienda coches de lujo por meses, días y horas. Cupé para novios, victorias de paseo y americanos para ceremonias.

Esta cochera arrienda sus coches para Viña del Mar o cualquier otro balneario a precios sin competencia.

LAMPARAS ELÉCTRICAS MODERNAS

ARAÑAS PARA SALON, HALL,
DORMITORIO, COMEDOR.
LAMPARAS DE ESCRITORIO
PLAFONIERS GLOBOS TULIPAS

ESTENSO SURTIDO EN ESTILOS I PRECIOS
EN LA EMP. ELECTRICA CHILENO - ALEMANA
SANTIAGO - STO DOMINGO 1050

DEFUNCION

Ha fallecido la señora

MARIA VARELA DE SULLIVAN

Sus restos serán conducidos al Cementerio General, hoy Domingo, 20 del actual, a las 9.30 A. M., desde su casa habitación, calle Santa Rosa N.o 163. 20-a

---

Sociedad Comercial de Automóviles

Teléfono 2067 :: BANDERA 516 :: Casilla 2482

Con grandes facilidades de pago se venden AUTOMOVILES **CHEVROLET,** dos tipos turismo, cinco asientos.

DODGE BROTHERS, último modelo, recién llegados, se entregan **con muchas facilidades.**

Automóviles de ocasión, varias marcas, vendemos con facilidades de pago. **Se anticipan fondos por Automóviles a comisión.**

Aceites varias clases y bencina se vende a precio los más baratos en plaza.

903-20-a

PROPUESTAS

Pídense por ropa de paño, paño y sarga, confección de ropa, zapatones, polainas, herraduras, clavos para herrar, reparación de cascos, cascos y capotes impermeables.

Especificaciones en el "Diario Oficial" y en la Inspección General de Policías.

Estas propuestas que debían abrirse el 15 del presente en la Sub-secretaría del Ministerio del Interior, se han postergado para el día 29, en el mismo lugar, a las 2 P. M.

2132-29-A

MARMOLES
Para muebles
Realízase
CASTRO 78
614-25-a

SASTRERIA
L'AVENE,
San Antonio 334

FUNDOS EN PERMUTA

que se venden recibiendo en todo o parte de pago propiedades urbanas

Fundo en Valparaíso
2,000 cuadras. **Precio: $ 500,000,** no tiene hipotecas.

Chacra en Limache
40 cuadras. **Precio: $ 160,000,** debe $ 50,000 bonos 8 por ciento. Saldo disponible $ 110,000.

Fundo valioso en Santiago
con gran viña muy acreditada. **Precio: $ 1.500,000,** debe $ 500,000 bonos 8%. Saldo disponible $ 1.000,000. Se permuta por propiedades urbanas en calles Estado, Ahumada o centro comercial.

Chacra en Santiago
20 cuadras regadas con viña muy productiva y edificios valiosos. **Precio: $ 250,000,** debe $ 30,000 bonos 8%. Saldo disponible $ 220,000.

Fundo en Melipilla
400 cuadras, 160 regadas. **Precio: $ 360,000,** debe $ 100,000 bonos 8%. Saldo disponible $ 260,000.

Fundo en Santiago
125 cuadras regadas. **Precio: $ 650,000,** debe $ 330,000 bonos 8%. Saldo disponible $ 320,000.

Fundo en Melipilla
5,000 cuadras, 200 regadas. Precio, incluyendo 200 mil pesos en animales, enseres y existencias: **1.000,000** de pesos, debe $ 200,000 bonos 8%. Saldo disponible $ 800,000.

Fundo en Santiago
250 cuadras regadas y extensos rulos. **Precio: 1.000,000** de pesos, debe $ 450,000. Saldo disponible $ 550,000.

Fundo en Melipilla
320 cuadras regadas. **Precio: $ 500,000,** debe $ 200,000 en bonos 8%. Saldo disponible $ 300,000.

Fundo en Rancagua
300 cuadras regadas. **Precio: $ 700,000,** debe $ 250,000 bonos 8%. Saldo disponible $ 450,000.

Fundo en Rosario
200 cuadras regadas. **Precio: $ 400,000,** debe $ 200,000 bonos 8%. Saldo disponible $ 200,000.

Fundo en ramal Pelequén
400 cuadras, 120 regadas. **Precio: $ 150,000,** debe $ 35,000 bonos 7%. Saldo disponible $ 115,000.

Fundo en Curicó
100 cuadras regadas. **Precio: $ 200,000,** debe $ 100,000, Saldo disponible $ 100,000.

Fundo en Talca
2,000 cuadras planas, parte regada y se regará totalmente todo el fundo con el canal fiscal del Maule en actual construcción. **Precio: $ 600,000,** debe $ 150,000 bonos 8%. Saldo disponible $ 450,000.

Varios fundos en el sur y frontera
de distintas extensiones y precios.

Las propiedades urbanas que se nos ofrezca, deben tener sólo hipotecas en la Caja Hipotecaria o Bancos y no a particulares.

GREENE, TAGLE y Cia.

Alejandro Greene Gruzat
Abogado.

Alfredo Tagle Rodríguez
Ingeniero Agrónomo.

TEATINOS 86 — CASILLA 3722 20-A

PASE UD. a ver el automóvil

"MURRAY"

Turismo de 7 pasajeros

Pedro Videla y Cia MONEDA 970

913-20-a

Metal Desplegado

PARA ESTUCO
REALÍZASE

CASTRO 78

CASIMIRES

Ofrecemos, recién llegados, entrega, calidades buenas: $ 14.50, $ 13.50 y

$ 13 METRO

En calidades muy finas, en dos gris, azul, café y negro, a $ 26.50, $ 24 y

$ 21 METRO

Cortes para pantalón desde $ A sastres y comerciantes mos a precios especiales.

RODRIGUEZ Y RAMI

AGUSTINAS 1052. (Local

Fierro en barra redondo de 1/4"

para construcciones, ofrece a precio baj

La "Mercería París"

Delicias 44

Teléfonos: Inglés 324, Nacional 224
Casilla 2713

Cecilio Molleda

Maderas Baratas

10,000 tablas de raulí para piso, desde........................ $
5,000 tablas para cielo, desde........................
2,000 guardapolvos álamo de 3/4", desde........................
2,000 pilastras álamo de 3/4", desde........................

Roble de todas dimensiones a los precios más bajos de Santiago.

1,000 puertas de todos precios y dimensiones, desde

Cemento Melon, Cal, Basas de Piedra, Quil

"La San Diego" FABRICA y BARRA

En nuestro Desvío, ventas por carros completos y DESPACHO RAPIDO A PROVINCIAS.

San Diego 2320 pasado Franklin

Casilla N.o 3018 :-: Teléfono 26 San Miguel

AVISOS DE REMAT

REMATE VOLUNTARIO

El Viernes 25 de los corrientes, a las 4 P. M., ante el Nota señor Manuel Gaete Fagalde y en nuestra oficina, remataremo magnífica propiedad ubicada en

Calle Bandera N.os 644 y 64

situada a cuadra y media de la Catedral, Congreso y Tribu les; con superficie de más o menos, 486 metros cuadrados, construcción sólida de dos pisos con dos grandes y conforta casas de habitación. No tiene deuda hipotecaria.

Mínimum: $ 159.000

El precio que se obtenga en el remate se pagará: con un cio al contado y el resto en dos cuotas iguales a 4 y 8 m plazo con más el 8 por ciento de interés anual, quedando hipote da la propiedad en garantía de pago.

La propiedad se puede visitar diariamente.

Datos y bases en Morandé Núm. 330.

FREUDENBURG & BALMACED

REMATE

Ante el partidor don Nicanor Silva, en la Notaría de don nuel Veillón Borgoño, se rematará en Talca el día VEINTI DE ENERO próximo, a las cuatro de la tarde, el fundo

"San Cayetano"

perteneciente a la sucesión de don Eliseo Concha, ubicado e Comunas de la Huerta de Maule y Nirivilo, de los departam de Loncomilla y Constitución, respectivamente, y que deslind el norte, con el fundo Cabrería (hijuela del Sauce) de la sucesión; por el sur y el poniente, con el camino público, y el oriente, con el fundo Candil.

La propiedad se compone de trescientas cuadras planas, cientas treinta de faldeos, trescientas de cerro, todo aproxi mente, y doce cuadras de viña. El suelo es todo de muy calidad, tiene casas regulares, grandes y excelente bodega.

El precio es de

$ 300,000

y se pagará con una tercera parte al contado, otra tercera seis meses y la otra tercera parte a un año, contados desde la cha del remate. El comprador reconocerá una deuda hipote que grava el fundo y que está reducida a $ 28,904.75.

La entrega de la propiedad será hecha el primero de Ma próximo.

RAMON MEZA, Actuario.

LA NACIÓN

SANTIAGO, 20 DE ENERO DE 1918

PUNTOS PRIMORDIALES

Las circunstancias en que llega al Gobierno el Gabinete Amunátegui-Pereira, hacen en extremo difícil la confección de un programa de trabajo que se relacione directamente con los grandes problemas de interés público que el Ministerio que acaba de abandonar el poder había alcanzado a estudiar en la forma más práctica para solucionarlos.

No es posible exigir que este conjunto de hombres que se sacrifican en pro de la aspiración primordial de hacer respetar las garantías electorales, tenga en medio del clamoreo de las reclamaciones de los partidos, la tranquilidad necesaria para dedicarse en el mes y medio que nos separa de la jornada de las urnas, a resolver a fondo todas las importantes materias que la crisis reciente deja en suspenso cuando estaban a punto de ser consideradas a la luz de una alta política nacional.

Empero, la urgencia de algunos de estos asuntos reviste tan vital importancia para el país, que se hace necesario quitar a la vigilancia de las garantías públicas siquiera un escaso mínimum de tiempo compatible con esta obligación transcendental. Las negociaciones con los Estados Unidos para obtener el oro que necesitan nuestros industriales y comerciantes para el jiro de sus operaciones diarias, las gestiones internas encaminadas a asegurar en alguna forma la estabilidad del valor de la moneda y la elasticidad del circulante, la razón de vida misma que nos obliga a buscar el modo de exportar las cosechas que van a ser levantadas en todos los campos del territorio; hé aquí los problemas que es preciso que el Gobierno deje finiquitados con la brevedad posible y para ello cuenta con el valioso antecedente de estudios preliminares allegado por los Ministros que acaban de irse.

Si el nuevo Gabinete logra concretar su acción a estas materias fundamentales y realiza en ellas las aspiraciones del país, habrá logrado escribir airosamente una de las páginas más difíciles en la historia de los esfuerzos de los últimos años por dar al país un Gobierno capaz de contemplar en la medida oportuna y necesaria sus grandes intereses prácticos. Hacemos votos porque pueda conseguirlo y estamos seguros de que no omitirá sacrificios ni esfuerzos en tan noble empresa.

LA CONVENCION DE VALDIVIA

En la ciudad de Valdivia, centro tradicional del liberalismo, debe inaugurar hoy sus sesiones la tercera Convención de la Juventud Liberal. Aún sin tomar en cuenta los atractivos que aquella hermosa ciudad ofrece en esta época, no puede decirse que haya sido mal elegida la sede de esta asamblea, que congregará a los más preparados y distinguidos de los jóvenes del Partido Liberal. Primero en Santiago (1910), después en Chillán (1912), esa juventud ha sabido demostrar la solidez de sus conocimientos en las órdenes político, económico y social, y la firmeza de sus convicciones doctrinarias.

Se puede afirmar que a ella se debe, entre otras cosas, la Convención General del Partido, celebrada en 1913, y que suya ès también, en parte considerable al menos, la iniciativa de modernización del Programa de aquél, y del Estatuto Orgánico, dentro del cual quedó incorporado, en forma regular y definitiva, el régimen de asambleas, y con ello la legítima intervención de las provincias en las decisiones políticas y electorales.

Numerosas conclusiones aprobadas en las convenciones generales de Santiago y Chillán fueron, en efecto, adoptadas por la Convención General, en cuyo seno, además, tuvieron actuación personal brillante muchos miembros jóvenes del Partido, llevados poco después al Parlamento, y encargados así de poner en práctica las nuevas orientaciones y aspiraciones de la colectividad.

En vísperas de una jornada electoral que será memorable, los jóvenes liberales se han dado cita por tercera vez, para someter a revisión diversos puntos del programa de acción del Partido, y adoptar resoluciones sobre problemas nuevos que han adquirido relieve e importancia en los últimos tiempos. El plan de trabajo que se ha fijado la Asamblea, breve y substancioso a la vez, será sin duda desarrollado con acierto por ese núcleo de jóvenes, ganosos de aportar su actividad al estudio de las grandes cuestiones de interés nacional, entre las cuales figuran varias de orden económico e industrial, relacionadas con la situación que al país ha creado la guerra militar de hoy y seguirá creando la guerra económica que ha de suceder a aquélla.

Es simpático el espectáculo de esta juventud entusiasta y laboriosa, cuya actitud merece bien del Partido y del País.

Hacemos votos por el éxito de la Asamblea.

CASA
AMOBLADA
NECESITAMOS

Que tenga hasta cinco dormitorios, salón, comedor, escritorio.
Se prefiere con garage.
SITUACION: Central o Alameda, Ejército, Vicuña Mackenna, Dieciocho, República.
CANON: HASTA $ 24,000 ANUALES

FREUDENBURG
& BALMACEDA

330 — MORANDE — 330

De don E. Rodríguez Mendoza

A modo de dietario...

18 de Enero.

Como si en algún sentido hubiéramos alcanzado una completa autonomía económica, no parece importarnos mayormente lo que está pasando más allá de nuestro pequeño mundo, un poco clausurado a la ventilación exterior.

Seguros y hasta felices con nuestra neutralidad indeclinable, a veces ni siquiera nos detenemos a analizar la forma tan rápida en que los acontecimientos continúan remontando y humedeciendo los bordes del montículo aislado en que seguimos manteniéndonos, como si no estuviéramos asistiendo a una renovación que, seguramente, va a alcanzar a todos los países.

No me atrevería, — olvidando una molestia que sin excluir la personalidad moral, no debe desechar en ningún momento, el que escribe sobre cosas públicas para el público, —a insinuar el abandono de nuestra neutralidad, que no ha sido lesionada de ninguna manera irreparable; pero ante la significación de pronunciamiento político, que entraña la venta que de toda la parte exportable de su cosecha ha hecho la Argentina, corresponde decir que forma clara y sin eufemismos, que ya estamos solos, siendo que en su hora y en su oportunidad, debimos propulsar de una manera resuelta la idea de una neutralidad activa, asociada, concordante, siquiera a dos.

Como digo a modo de preámbulo, se suceden y eslabonan los sucesos, haciendo llegar hasta Chile, no ya salpicaduras de sangre, sino hechos y consecuencias objetivas que, a pesar de todo, no logran convencernos de que no es posible seguir una política exterior definida con un régimen que suele llevar hasta la Cancillería las exigencias del reparto ministerial, y con cancilleres, por competentes que sean, que solo alcanzan a permanecer agitadamente unos cuantos días en su gabinete.

I

El Gobierno argentino, resistiendo la presión combinada de la casi totalidad de los elementos dirigentes, se ha negado a romper relaciones con el Imperio Alemán.

No escuchó en ese sentido sugestiones de ninguna especie, y lo que es más extraordinario, parecía no avaluar con frialdad la circunstancia de que está en los países aliados el mejor mercado de los productos argentinos y que es el capitalismo inglés, casi exclusivamente, el que ha montado la enorme y costosa armazón material del desarrollo argentino.

La neutralidad teórica estatuída por el Derecho Público, abrogado por la guerra, había desaparecido tiempo ha, y en prueba de ello, el activo señor Luxburg estaba detenido en Martín García, en espera de mejores tiempos y mejor salud.

Un día, además, la Argentina no sólo recibe, sino que hospeda con suntuosidad a una escuadra beligerante, la del almirante Caperton; otro día, acoge con afecto al ''Glasgow'', aguerrido lobo de mar, que persigue día y noche a los barcos, disfrazados de fantasmas, que burlando el bloqueo inglés, asechan audazmente las rutas del Atlántico.

Poco iba quedando, pues, de una neutralidad, que es punto menos que imposible cuando la guerra llega a afectar a países que no disponen de todos los medios económicos y militares necesarios para hacerla respetar de una manera totalmente efectiva.

Sin embargo, el Gobierno argentino se niega a consumar el hecho material de la ruptura ostensible de sus relaciones con los Imperios Centrales.

Intenta un Congreso de Neutrales que a su hora debió realizarse y, como en el hecho no desea quedar aislada, estudia y medita, — funciones que sólo son compatibles con un Gobierno estable, — una operación novísima que ha venido a solidarizarla con los países aliados.

El Gobierno argentino se negaba rotundamente a aparecer arrastrado o conducido por organismos más poderosos, y por consiguiente, de mayor gravitación exterior; pero al mismo tiempo ni deseaba quedar solo, ni dejaba de sentir necesidades apremiantes, nacidas de la misma guerra: necesitaba barcos para exportar el copioso sobrante de sus cosechas; necesitaba estabilizar aún más su cambio, ligeramente alterado por los acontecimientos mundiales, y, sobre todo, necesitaba vender a un precio ventajoso y sin oscilaciones de Bolsa sus granos.

Se trataba de un negocio enorme, —múltiple por sus consecuencias económicas y su significación internacional,—y nuevo hasta lo audaz como concepción financiera. Había quien pensara y obrara al amparo de la estabilidad y la cuantiosa operación, destinada a reanimar, como si la guerra no existiera, los mejores tiempos de la actividad productora, pudo realizarse con previsión, con claridad, con corrección superiores.

Esa operación marca, según la opinión del doctor Drago, ''una feliz orientación de acercamiento hacia la Entente''.

He ahí, pues, un acontecimiento transcendental y que permite asegurar que, aunque de una manera nueva y peculiar, la Argentina se aleja de la neutralidad: en efecto, mandar tres millones de toneladas de grano es tan efectivo, en cuanto a cooperación militar, como enviar centenares de tanques y ametralladoras.

Puede, por lo demás, no sobrevenir de inmediato la ruptura; pero el hecho práctico y consumado es que la Argentina abre crédito a los países aliados por toda su cosecha exportable en los mismos momentos en que los Imperios Centrales prosiguen su trágico intento de rendir por hambre al más terco, al más inabordable de sus enemigos.

La ruptura es lo de menos en este caso: la Argentina ha hecho más: ha abierto crédito por toda la parte disponible de su magnífica cosecha, y, dígase o nó, es evidente que la neutralidad se diluye hasta desaparecer casi por completo cuando se la reemplaza por la estrecha solidaridad que existirá siempre entre el que vende y el que compra por valor de quinientos millones de francos. En el caso individual, como en el colectivo, se desea el completo éxito, — condición **sine qua non** del propio, — de la persona o de la entidad con quien se celebra un arreglo de intereses, que en su fondo más transcendente tiene, forzosamente, que significar solidaridad, cooperación mutuas.

Lo demás, me permito insistir, la ruptura y el retiro del Ministro en Berlín, ya es sólo una cuestión de pasajeros distinguidos y de maletas llenas de uniformes y condecoraciones, expedidas vía neutral, vía Holanda o Suiza.

No parece temerario afirmar, pues, que ya es un hecho nuestro aislamiento ante la probabilidad de una cesación de hostilidades que bien puede traer en sus bagajes la imposición del arbitraje irrestricto y por coacción.

Uno de los bandos en lucha, —es conveniente no olvidarlo, — representa mil millones de hombres, entre los cuales, aparece arma al brazo el país cuyo territorio forma el gigantesco chapitel de ambas Américas.

Aquí, entre tanto. . .

II

Los acontecimientos se suceden con rapidez, decía, y si un día la Argentina se acerca a la guerra, por el camino de sus intereses comerciales, otro, sube de nuevo Mr. Wilson a la tribuna del Capitolio para que lo escuchen bien, no sólo los países conflagrados, sino todos los que aún tienen cuestiones pendientes: para que lo escuche el mundo en buenas cuentas.

No sé si es indiscreto que hablen de estas cosas aún los que no tienen acción oficial alguna; pero ya es de suyo alarmante tener que acogerse a un mutismo general, que nada remedia y que sería conveniente romper para que no llegue a convertirse en un colaborador más de este individualismo inerte en que viene viviendo el país.

Agreguemos, pues, la insignificancia de nuestro silencio a la ataxia periódica de nuestra acción exterior; pero permítasenos, por lo menos, dejar constancia de que es improbable que al escribir el Presidente Wilson algunas de las proposiciones concretas de su último discurso, no haya pensado en la forma en que esos postulados pueden modificar no sólo la Doctrina Monroe, sino todo el futuro Derecho Público.

III

No concluyen ahí las anotaciones de mi dietario, género popularizado por el Marqués y consagrado en definitiva por el espíritu complejo y modernísimo de la señora Echeverría de Larraín, cuyas páginas, yendo mucho más lejos que la descripción, la narración y la definición, exploran lo abstracto, la realidad oculta, lo impreciso, es decir, el espíritu, el misterio a cuyas profundidades sólo se llega por introspección y adivinación más que por la sola anotación exterior.

Deligenció no hace mucho nuestro Embajador en Washington, la autorización necesaria para que pudiera exportarse a Chile el oro necesario para el pago en metálico de los derechos aduaneros. Como era de esperarse, tuvo el Excmo. señor Aldunate Bascuñán, un éxito que no han logrado otras gestiones semejantes; pero al enviar el Ministerio de Estado de la Casa Blanca ''el memorandum oficial con las condiciones de los Estados Unidos, se insertó a ese documento una cláusula que declara que el Gobierno de la Unión se ha adelantado a abandonar su política de estricta prohibición de exportar oro, en la **seguridad absoluta** de que Chile procederá, a su vez, en compensación de esta franquicia, a estabilizar el cambio que regula sus relaciones financieras con las plazas norte-americanas''.

Se trata de una ''advertencia'', discreta y culta, pero que nos recuerda vagamente el lenguaje usado en Oriente por las grandes potencias y por los mismos representantes norte-americanos cuando han exigido el saneamiento de algún puerto infestado de este Continente. . .

Todavía otra anotación. Imitando al Marqués, sigo, como he dicho, una especie de dietario político y exterior. . .

El Gobierno inglés querría abrir en Bancos chilenos una cuenta a fin de pagar en moneda de aquí todo el salitre comprado, según el precio fijado por el comité londinense.

BOTICA
Santo Domingo
Turno semanal
desde el 20 hasta
el 27
21 DE MAYO
ESQ. STO. DOMINGO
Alfredo Trautmann
Propietario y Regente
0631-20-a

Explicarán los técnicos la gravedad económica que esto implica para Chile y demostrarán otros que no podría abrirse un crédito semejante al que a los Gobiernos aliados ha abierto el Banco de la Nación, en la Argentina; pero el grueso de la opinión mundial, sin entrar en detalles, dirá sencillamente que nuestro país se ha negado a dar, respecto del salitre, facilidades similares a las que respecto de sus cosechas dió la República vecina.

Todo esto es grave, y ''produce una impresión ingrata'', como dice uno de los grandes diarios de Santiago.

Los acontecimientos, anotamos nosotros, siguen remontando y humedeciendo los bordes de nuestro montículo, aislado y lejano.

IV

Mientras con tales fenómenos va caracterizándose la situación, nuestra crisis ministerial más reciente, saca a la superficie todos los inconvenientes del régimen y la forma en que se aplica. — ''Un sistema vale, no sólo por los hombres, que lo han hecho, sino por los que lo practican''.

El nuestro ha probado una vez más que no facilita ni mucho menos la acción de los más preparados.

No se tolera ninguna acción capacitada para destacarse y servir en grande al país y tanto se ha extremado ese sistema, que ha llegado a constituir una aspiración común la necesidad de gobierno; pero no de gobierno **au jour le jour** y sin orientaciones permanentes, sino de gobierno capaz de organizar y renovar.

Gobierno es sinónimo de preparación directriz y lo facilitan los que reclaman la acción de un personal a la altura de los problemas que van agregándose a los existentes y lo obstruyen y lo hacen imposible los que repugnan la colaboración de los más aptos.

Pídase gobierno para estudiar, resolver y prever; pero no como recurso ilícito de conjurar el peligro, que amaga a los partidos de coalición, de una mayoría liberal en ambas ramas del Congreso.

Ante ese temor, se movilizan las más grandes reservas pecuniarias del cohecho, y se vuelven los ojos sin fe hacia una devoción o un expediente, irónicamente ocasional: hacia la teoría que sustentó Balmaceda, y la cual necesita como base esencial de su aplicación constitucional un partido y una mayoría homogénea.

Gobierno!

En buena hora; pero ejercido, eso sí, por los que siempre han creído en su eficacia fundamental y por los más capacitados para servir al país en este momento confuso y sorpresivo.

E. R. M.

Los políticos que vuelven

Ha sido reincorporado a la vida activa de la política después de un largo período de labor silenciosa y modesta, el doctor Landa, en un tiempo diputado demócrata por Santiago, profesional que hace una labor humanitaria realmente considerable, y uno de los fundadores del partido demócrata en cuyo libro de oro figura con caracteres de primera magnitud.

El señor Landa, cuyo nombre ha estado siempre en todos los labios cada vez que se ha dado representación al partido demócrata en algún puesto honroso, es un político dotado de singulares virtudes, entre las cuales la austeridad, el espíritu de estudio y la modestia se destacan con caracteres que lo imponen a las simpatías generales.

Después de un Ministro tan laborioso y bien preparado, como el señor don Malaquías Concha, los demócratas envían al Gobierno un representante digno de todo aplauso. Y si a estos nombres se agrega el del señor don Angel Guarello, que en sus dos actuaciones ministeriales ha merecido el aplauso público, se llega a la conclusión de que la innovación política, tanto tiempo resistida en nombre de añejos prejuicios, de llevar al poder al partido de las clases obreras, ha sido un éxito de luciones que ha impuesto al Gobierno las evoluciones que ha impuesto al Gobierno de la República la Alianza Liberal.

De Víctor Noir

RECUERDOS PERIODISTICOS

(A propósito del último libro de Angel Pino)

Hemos visto durante quince días los escaparates de las librerías cubiertos por una formación cerrada de gruesos volúmenes anaranjados. Luego las filas han ido aclarándose y ya sólo uno que otro ejemplar atestigua el paso de una falanje victoriosa en el favor público por esos muestrarios tan fecundos en derrotas para los autores chilenos. Se trataba de un libro titulado modestamente "Páginas de Angel Pino", y ese sólo título evocaba recuerdos esparcidos en veinte años de luchas periodísticas que representan nada menos que el desarrollo entero de la evolución moderna de la prensa en Chile.

El público que hoy acepta estos diarios de numerosas páginas, nutridas de grabados, con vastísimas informaciones del extranjero, con secciones destinadas a cuanta actividad tiene la inquieta vida de las grandes ciudades, no se da cuenta ya de la lucha que costó para implantar esta clase de publicaciones ni mucho menos recuerda la airada resistencia, de una generación pasada que se dormía junto al anuncio de la muerte de la primavera anotado seriamente por "El Ferrocarril" para despertar con el nuevo ejemplar fresco de la grave y respetable sábana inmensa de papel, que en sus cuatro hojas traía muchos avisos, unas trescientas palabras breves sobre los principales acontecimientos del mundo, un comentario muy discreto, infinitamente reservado, sobre algún hecho consumado cuya efectividad ya nadie podía discutir y unas cuantas noticias de los acontecimientos menudos de la capital y de provincias. Para esos buenos ciudadanos, no era exacta la caída de un ministerio ni el nombramiento de su reemplazante mientras "El Ferrocarril" no les daba el texto íntegro de cada decreto redactado en la forma protocolaria. Y alguna correspondencia de París, fechada cuatro o cinco meses atrás y firmada por Henry Houssaye o Jules Claretie, completaba el pan espiritual de cada día servido a cinco centavos ejemplar por el único coloso de la prensa santiaguina.

Hacer en estas condiciones artículos en broma, comentar en tono lijero los acontecimientos de esta gran aldea, era algo inusitado. Rara vez se veía en las columnas de los diarios algún artículo humorístico. Y fué el pioneer de este género en Chile en la prosa, como Alfredo Irarrázaval lo había sido en la rima, un joven que veinte años atrás empezara a escribir con el seudónimo de Angel Pino, tomado a un humilde compañero de la guardia nacional en las cuadras del Escuadrón Escolta, donde el futuro gran periodista miraba correr la vida bajo el uniforme de un travieso aspirante a oficial.

Angel Pino, tomó las cosas por su aspecto más espontáneo y menos duro. Miró a los hombres y a sus defectos al través de un prisma optimista y bonachón que le inspiró sus mejores producciones. Pronto se vió la historia de aquellos buenos sub-oficiales tan rudos y severos por principio con los aristocráticos aspirantes que caían en sus garras y que se complacían en enviarlos a rasquetear caballos y a limpiar pesebreras. Y luego al terminar el curso con cuánta avidez se disputaban las manifestaciones de favor de sus antiguos subordinados devueltos al mundo por la puerta del cumplimiento honroso de una ley aplicada entonces con la severidad inexorable que infunde en el ánimo de un pueblo el fantasma de una guerra inminente. De ese tiempo es la historia del inflexible sargento que volvía locos de desesperación a sus subordinados con incesantes castigos de todas clases. Y éstos al despedirse enviaron a su modesto hogar un piano en señal de agradecimiento "por todas sus bondades". La alegría y la infatuación del verdugo no conocieron límites y durante varios meses molestó a sus colegas de cuartel con la repetición incesante del obsequio recibido. Un día un receptor y varios agentes de policía llegaron con gran estrépito a casa del sargento y en medio de sus protestas indignadas se llevaron triunfalmente el piano en una golondrina de mudanzas. Los vengativos aspirantes habían comprado ese piano a plazo pagando la primera cuota, para que quedara así en el salón de su terrible perseguidor la granada de su venganza encargada de estallar fatalmente con el tiempo...

Las historias frescas y regocijadas brotaban así de la pluma de Angel Pino. Otro día era el modesto relato sobre las tribulaciones de una vieja del barrio de la baja Alameda de las Delicias. La vieja había oído todas sus misas en la capillita de Zambrano. Luego pensaba, si este santo tiene una capilla, debe ser muy milagroso. Y todas las afecciones de su vida, todos sus anhelos los cifraba en la protección de Zambrano a quien rezaba novena tras novena y hacía manda tras manda. Luego con las bellas señoritas del Frutillar que no teniendo carmín, se restregan los labios con el lomo de los libros encarnados de Pérez Escrich única lectura del pueblo. Y el cañón que los vecinos del Membrillo solicitan para celebrar las fiestas patrias y las regocijadas cuestiones en que se embarcan por el honor de disparar ese cañón. Unase a esto la vida en las casas de pensión de la calle de la Maestranza, las tertulias en las cercanías del Matadero, el desfile de maestros de escuela y de veteranos, dignos de Balzac y se tendrá el cuadro de la vida de los años 1895 a 1900 pintada por un gran escritor de costumbres nacionales que enseñaba a reir al país entero.

Así han reído diariamente diez años a lo menos nuestros compatriotas con el torrente cristalino de ocurrencias que se desprendía de ese ingenio inagotable. Luego los años y las preocupaciones de la vida han ido construyendo sobre esa formación mental humorística un templo al dolor, al sentimiento, a todas las emociones nobles del alma. El observador profundo de la psicología humana ha evolucionado y sigue empuñando a ratos una pluma siempre nueva y siempre cautivante en que el fino acicate cómico queda en las manos como un recuerdo honroso del pasado que el artista refinado del presente se complace en esgrimir a ratos, como para buscar un contraste más resaltante entre ambos estilos de su personalidad literaria.

¿Cómo han podido brotar varios volúmenes de un hombre que jamás ha escrito una novela ni una obra prolongada? Es algo que sorprende! El edificio se ha construído con ladrillitos dispersos, amontonados al azar en la vasta heredad, dejados allí cada uno como recuerdo de una jornada periodística y de un momento de observación atenta de la vida. Si se recoge la obra de los periodistas, de aquellos hombres mirados con cierta despectividad sonriente por los que hacen la alta literatura de raros frutos y muy ponderados, se ve que es inmensa. Basta lanzarse, tijera en mano, al océano de páginas de las publicaciones que han aparecido en los últimos dieciocho años para encontrar materia para muchos volúmenes de cada periodista.

Porque, como hemos dicho, la vida de Joaquín Díaz Garcés, que aún no dobla el cabo de los cuarenta años, está asociada a toda la evolución del periodismo chileno y quién dice eso debe reconocer que tal evolución ha sido la del pensamiento y del progreso intelectual de un pueblo entero.

Apesar de lo que tienen estos recuerdos de muy personal, la pluma se escapa hacia la contemplación de esos tiempos de evolución. Es en 1900, en las postrimerías del año disputado por dos siglos. "El Mercurio" ha venido a Santiago, con una prensa vieja, joya en 1870 de los desvelos del célebre Marinoni y con un reducido personal. Sale por las tardes y corre las calles, recibido en medio de la desconfianza que produce en la capital un diario que no hace campañas políticas ni defiende a partido alguno. Trae mucha lectura, cuentos de autores franceses como Rosny, Francois de Nion, Richard O'Monroy, autores ya idos que con su finísimo repertorio refrescan las grandes páginas. Un folletín célebre, los "Dos Pilletes", de Pierre Decourcelle, hace que las gentes salgan a las puertas de las casas a esperar el diario. Luego es una publicación que a todos respeta y jamás molesta a nadie. Hasta el ratero sorprendido en flagrante desacato, es el señor Pérez, a quien don Juan Sánchez acusa de haber pretendido arrebatarle su cartera y que el guardián don Fulano de tal ha conducido a la Comisaría "mientras se comprueban las acusaciones que se le hacen". La Vida Social, sección aún muy resistida pero profundamente aplaudida en el fondo de su alma por las nueve décimas partes de los ciudadanos tiene también su auje en esas páginas.

Y qué Santiago el de esa época. Nuestra capital ha despertado tarde, muy tarde del letargo colonial. En 1900 la edificación avanza con lentitud. El palacio del Congreso es una ruina que se reconstituye poco a poco. Caen poco a poco las viejas casas que han de ceder su lugar al palacio moderno de los Tribunales. Un circo funciona entre ésos paredones de 1810: es el de Frank Brown, maravillosa troupe perseguida en la República Argentina en esos días de recelos internacionales, porque un ladino criollo rival imputó al empresario una activa propaganda chilenófila. La mayoría de las calles están todavía empedradas y por ellas corre dando tumbos el clásico carruaje alto de cajón manejado por el auriga de manta de castilla y lengua de demonio borracho. Todos los coches particulares son cerrados. El alumbrado de parafina es de rigor en la mayoría de los barrios, en los demás hay gas y luz de luna alternativamente. Recién los tranvías eléctricos empiezan su misión civilizadora. No existen ni las quintas de Providencia ni los palacetes de Ñuñoa. La persona que dejó Santiago en 1900 no conocería ahora sus calles principales así como podría constatar que en ideas y costumbres sus habitantes han evolucionado transcendentalmente. De este modo todo ese tiempo viejo tiene un sabor especial en el templo de los recuerdos, un sello algo anticuado y galante que es grato conservar en el fondo de la imaginación.

La prensa que ha de sacudir los resabios de las viejas costumbres trabaja con ardor. En una sóla sala de un edificio de la calle de Bandera frente al edificio de ladrillos lacres, desnudo de todo adorno que ocupa el imbatible "Ferrocarril", la redacción del diario que lucha por la preminencia se agrupa como una colmena bulliciosa. En una mesa Angel Pino, fuma cigarrillos Maryland—elegancia suprema de esa época—y charla picarescamente con cada uno de los innumerables visitantes que afluyen al diario. Entre conversación y conversación el artículo humorístico del día va avanzando. En otra mesa, el futuro autor de estas líneas descifra largas columnas de telegramas del extranjero que han de producir una sensación de duda, de verdadera protesta. Las gentes de esa época creían que el telégrafo era un servicio al cual sólo se podía acudir en lenguaje comprimido para mandar diez o doce palabras. Ahora el cable!

¡Y ese diario traía miles de palabras cada día. El Príncipe de Gales operado de apendicitis, Victoria la Grande, agonizante! Viene la crónica de la vida de la Corte, como ha estado viniendo la historia diaria de la guerra del Transvaal, con todos los detalles, con el texto de los boletines oficiales, con la descripción de las carrozas y de los trajes del personal de la corte. Luego los discursos. ¡Ah! eso no puede ser, es demasiada audacia inventario en Santiago! ¡Por quiénes se ha tomado a los lectores!...

La tercera esquina de la habitación la ocupa breve tiempo Luis Albertó Cariola, otro esforzado creador de empresas periodísticas que algún tiempo más tarde habría de fundar el "Diario Ilustrado". En un sofá el pintor Laroche y el escritor Orrego Luco, dos visitas indispensables charlan sin cesar en voz alta y discuten todos los acontecimientos de la vida diaria. Se cruzan apuestas sobre don Germán Riesco y don Pedro Montt, los dos candidatos a la presidencia. Se atribuye enorme importancia a las representaciones de la ópera. Llegan las doce del día. Angel Pino sale a escape y las carillas del artículo quedan a medio terminar.

A la una y media del día, el trabajo está terminado, las linotipias jimen bajo el peso de las últimas informaciones. Esas linotipias son también una verdadera obra de brujos en ese tiempo, hacen el trabajo de siete hombres en una hora. Es la vanguardia del progreso que entra en estas imprentas de Santiago, cubiertas años más tarde por una complicada maquinaria que va desterrando la mano del hombre y sólo respeta el cerebro para exprimirlo y destruirlo finalmente. Cómo han cambiado los diarios en tan pocos años!

Nuevas figuras se agregan al diario en plena evolución. Angel Pino es llamado una tarde en la Plaza de Armas, donde oía la retreta. Ha sido nombrado director del diario a los veintitrés años. ¡Todos ascienden! En la crónica es jefe un joven moreno, de largos bigotes y mirar furibundo, que disfraza una bondad de alma y una hombría de bien a toda prueba. Es don Guillermo Otero, el cronista de la célebre "Ley", de Palazuelos. El jovencillo de los telegramas cae allí como segundo del supuesto tirano bajo cuya férula se agitan algunos viejos chicos de la prensa, contemporáneos de los Arteaga Alemparte, dejados siempre por la vida en el mismo grado, rebeldes a las innovaciones, trabajadores a su modo, rutinarios que no comprenden que el periodismo de los tiempos de la guerra del Pacífico pueda ser susceptible de algún progreso en sus métodos, espantados de estar a las órdenes de "muchachos chicos".

Nuevas figuras se agregan al cuadro. Un anciano de militar apostura y barba de gentleman de la antigua Cámara de los Comunes, entra a supervigilar el avance sobre la prosperidad y la gloria periodística que allí se prepara. Es don Jorge Délano, veterano de los tiempos de los buscadores de oro de California, periodista que ha servido en el "Herald" de Nueva York y ha hecho la grandeza de la edición de Valparaíso. Paternal y sencillo, don Jorge Délano ha ido allí para guiar los primeros pasos del joven director. Y una disciplina de hierro, que abruma a los veteranos del añejo diarismo, se establece en todas las secciones. Al día siguiente del pago mensual, algunos de los antiguos faltan invariablemente a la oficina.

Llegan temblando después, con la cabeza aún no despejada de los vapores de la fiestecita nocturna de rigor. Y el gerente los llama y para acudir a su llamado van pasando uno a uno, bajo la mirada terrible del juvenil y moreno director. El anciano se le antoja al culpable un gigante encargado de los castigos divinos. Y sólo se escapan de sus labios estas palabras, pronunciadas con acento que hiela la sangre en las venas:

—El diario sale todos los días, mi amigo. ¡Si Ud. falta, hay que darle el puesto a otro para que lo sirva! Si vuelve a faltar, no tendrá ya puesto alguno, y no se moleste en venir, porque otro lo estará reemplazando bien! Y la amenaza se cumple inexorablemente cada vez. La selección va haciéndose por mérito. No importa la poca edad del individuo. El diario ensancha sus secciones y el que puede desempeñarlas a la moderna, va a dirigirlas. De este modo, la imprenta se vuelve un campamento de muchachos, fenómeno que no ha vuelto a repetirse. El más viejo, aparte del jefe supremo, es Carlos Silva Vildósola, recién llegado de Gran Bretaña, en cuya Legación servía de secretario. Tiene treinta años, y es el redactor principal. Trae la última experiencia del periodismo inglés y hace escuela en el personal. El director tiene veintitrés años. El secretario de redacción no cumple veinte. Los jefes de sección tienen uno veinticuatro años, y el otro dieciocho.

Pero es un gran diario moderno el que va a salir a la calle. Ha adquirido nuevas prensas, muchas más linotipias. Un gran edificio se levanta en la plazuela del Congreso. Angel Pino escribe ahora menos artículos, manda con arreglo a una disciplina militar y pasa el día trazando febrilmente cálculos y más cálculos de la nueva empresa. Habrá dos ediciones diarias. Se trabajará día y noche. Los muchachos, convertidos en jefes de sección, tendrán sueldos pingües. Son esos los tiempos en que un subsecretario de Estado gana cinco mil pesos anuales. Ellos tendrán seis mil. Un gran letrero luminoso se enciende todas las noches, con cambiantes avisos en la corniza del nuevo edificio. Todo Santiago está pendiente de la novedad que va a salir allí. Un diario que tiene un palacio es algo inusitado en Chile. Todos están acostumbrados a la vieja y sucia imprenta; todos están hechos a mirar en el periodista al individuo fracasado en todas las actividades, que escribe la noche entera en torno de una gamela con chicha y que no gana ni para comer ni mucho menos para reemplazar un raído jacquet verde. La evolución que se adelanta, paraliza y sorprende. Todo el mundo cree que esa fantasía de Angel Pino, es digna de un escritor humorista metido a jefe de empresa seria y que, por lo tanto, habrá de fracasar ruidosamente. Santiago no da para tanto lujo. Y las gentes sesudas terminan por encojerse de hombros, exclamando: "¡Derribar al "Ferrocarril!"

¡Y cuántos años hace ya que murió ese gran diario de prestigio sudamericano, a pesar de la defensa talentosa que en su redacción se hizo hasta el último momento, derribado por la empresa de un grupo de muchachos!

V. N.

(Continuará)

Candidatura Walker Martinez

BANDERA 161 :-: TELEFONO 2689

La Secretaría de la Candidatura a Senador para el próximo período de don Joaquín Walker Martínez, está abierta en la calle de la Bandera N.o 161. 20-A

wrong
right

DUEÑAS DE CASA
CON PLANCHAS ELECTRICAS
SE TRABAJA
MAS LIMPIO
MAS COMODO
MAS ECONOMICO
MAS RAPIDO
Que con cualquiera otra plancha
ENSAYARLAS es ADOPTARLAS
Véase nuestro gran surtido:
Raab Bellet y Cía.
ESTADO 235

PASTA colorada y amarilla para pulir
Discos de Fieltro y Cénero
Esmeril en Polvo
OFRECE:
FUNDICION LIBERTAD
LIBERTAD 53-58

INVITAMOS A UD.

A nuestro Almacén de Ventas para que se convenza una vez más que no puede ver competidor posible para los **CALZADOS** de la Fàbrica

LA SUD-AMERICA

Delicias 2655
ESQ. SOTOMAYOR

NOTA.—A fin de dar cumplimiento a la nueva Ley de Descanso Dominical, esta casa cerrará los días Sábados a las 9 P. M.

Sociedades Anónimas

Compañía Chilena de Tabacos

Junta General Ordinaria de Accionistas

Se cita a los señores Accionistas, a Junta General Ordinaria, para presentarles la Memoria y Balance de las operaciones de la Compañía, correspondiente al 2.o semestre de 1917, para el día 28 de los corrientes, a las 2 P. M., en el local de la Bolsa Comercial, calle Blanco 881.

Valparaíso, 16 de Enero de 1918

FERNANDO RIOJA,
Presidente.

847-28-a

Compañía Telégrafo Comercial

En conformidad a lo dispuesto por los Estatutos de la Sociedad, se cita a los señores Accionistas a reunión general ordinaria, para el Martes 22 del presente, en la calle de Gálvez N.o 90, a las 5 P. M., con el objeto de darles cuenta de las operaciones practicadas durante el segundo semestre del año que acaba de terminar.

Santiago, Enero 16 de 1918.

EL PRESIDENTE.

845-22-a

COMPAÑIA Refinería de Azúcar de Penco

JUNTA GENERAL

En conformidad a lo dispuesto en el artículo 31 de los Estatutos se cita a los señores accionistas a Asamblea General Ordinaria para el Viernes 25 del presente, a las 2 P. M., en las oficinas de la Compañía, Blanco 731.

El Registro de Accionistas permanecerá cerrado desde el 19 hasta el 25 del mes en curso.

Valparaíso, Enero 15 de 1918.

El Directorio.

25-A

Compañía de Luz Eléctrica DE BUIN

En conformidad a lo dispuesto por el artículo 21 de los Estatutos, el Directorio cita a Junta General Ordinaria de Accionistas para el Jueves 31 del actual, a las 3 P. M., en Bandera 419.

Santiago, Enero 19 de 1918.

EL SECRETARIO.

2241-31-a

BANCO CHILENO

Garantizador de Valores

Cítase a Junta General Ordinaria de Accionistas de este Banco para el Lunes 21 del presente, a las 2 P. M., con el objeto de darles cuenta de la Memoria y Balance del semestre último.

—Cítase también a Junta General Extraordinaria, para inmediatamente después de la Ordinaria, con el objeto de tratar de la reforma de los artículos 15, 21, 23, 26, 33, 34 y transitorios de los Estatutos Sociales que se refieren principalmente al aumento de dos Consejeros y a los detalles administrativos consiguientes a este aumento.—Santiago, a 9 de Enero de 1918.

Roberto Lyon, presidente.

2203-21-a

Cia. Estañífera DE LLALLAGUA

DIVIDENDO NUMERO 26

Por acuerdo del Consejo Directivo de esta Compañía, se repartirá a los Accionistas un dividendo de DIEZ CHELINES por acción, en la forma de costumbre, desde el 28 del presente.

A los Accionistas residentes en Valparaíso, les será pagado por el Banco de Chile, en dicho puerto, desde el 28 de Enero hasta el 9 de Febrero, inclusive.

El Registro de Accionistas permanecerá cerrado desde el 20 hasta el 28 del presente mes, inclusive.

Santiago, 15 de Enero de 1918.

EL GERENTE.

811-28-a

Compañía Chilena de Tabacos

Transferencia de Acciones

El Registro de Accionistas quedará cerrado desde el 18 al 28 del actual, ambos inclusive.

Valparaíso, 16 de Enero de 1918.

EL GERENTE.

848-28-a

Banco Santiago

DIVIDENDO

Está a disposición de los señores accionistas, el dividendo de 7 por ciento, acordado en la Junta General de esta fecha

Santiago, 16 de Enero de 1918.

EL GERENTE.

2232-22-a

Compañía de Seguros "La Metrópoli"

Cítase a Junta General de Accionistas, para el 30 del actual, a las 4 P. M., con el objeto de proceder a la elección de Directorio definitivo.

En esta reunión se dará también cuenta de las operaciones efectuadas en los primeros cinco meses de la Sociedad.

La reunión tendrá lugar, en el local de la Compañía, calle Bandera N.o 64.

CARLOS ALDUNATE SOLAR.
Presidente.

809-29-a

COMPAÑIA INTERNACIONAL DE SEGUROS

"LA UNION NACIONAL"

Cito a los señores accionistas, a reunión general ordinaria, para dar cuenta de la Memoria y del Balance anual, para el día Martes 29 del presente mes, a las 4 P. M., en los salones de la Compañía, calle Moneda 1128.

Santiago, Enero 13 de 1918.

De orden del Directorio,

ALFREDO MASCARO SERRANO,
Director-Gerente.

782-27-a

Compañía de Consumidores de Gas de Santiago

En virtud de lo dispuesto en el Artículo 30 de los Estatutos, cítase a los señores Accionistas a Junta General Ordinaria para el Jueves 24 del presente, a las 3 P. M., a fin de someter a su aprobación la Memoria y Balance, correspondiente al segundo semestre de 1917

La reunión tendrá lugar en las oficinas de la Compañía, Santo Domingo número 1061.

Santiago, Enero 12 de 1918.

JOSE LUIS COO,
Presidente.

783-24-a

"La Alemana"

SOCIEDAD NACIONAL DE SEGUROS GENERALES

Desde esta fecha se pagará a los señores accionistas, en las oficinas de la Sociedad, Bandera 164, el dividendo de ocho pesos por acción, acordado en la Junta General de Accionistas, celebrada hoy.

Santiago, 9 de Enero de 1918.

ALBERTO VILLEGAS,
Gerente.

2259-22-a

Compañía Molinera San Cristóbal

De orden del Directorio y conforme a lo establecido en el Título V, Art. 21 de los Estatutos de la Compañía, cítase a Asamblea General Extraordinaria de Accionistas para el Miércoles 23 de Enero de 1918, a las 2 1|2 P. M., en la oficina de los señores Williamson, Balfour & Cía., en Valparaíso, para tratar del aumento del capital de la Sociedad y la modificación de los artículos pertinentes de los Estatutos.

Valparaíso, 16 de Enero de 1918.

ENRIQUE RIVEROS C.,
Director-Gerente.

581-23-a

BANCO CHILENO GARANTIZADOR DE VALORES

El Registro de Transferencias de Acciones de este Banco permanecerá cerrado desde la fecha hasta el 21 del presente mes, inclusive.

Santiago, a 9 de Enero de 1918

ELIAS DIAZ SANCHEZ,
Gerente.

2198-20-a

FERROCARRIL Puerto y Balneario de Quintero

Por acuerdo del Directorio, cítase a los señores Accionistas a Junta General Ordinaria, para el 31 del presente, a las 3 P. M., en las oficinas de la Sociedad, Estado número 91, Oficina 27.

Santiago, 20 de Enero de 1918.

EL VICE-PRESIDENTE.

2250-30-a

"La Chilena Consolidada"

COMPAÑIA DE SEGUROS GENERALES

Desde el Lunes 21 del corriente mes se pagará en las Oficinas de esta Compañía, en Valparaíso y en Santiago, el 16.o dividendo de $ 2.50 por acción, acordado por la Junta de Accionistas de esta fecha.

Valparaíso, 18 de Enero de 1918.

EL GERENTE.

902-24-a

"LA ALIANZA CHILENA"

COMPAÑIA DE SEGUROS GENERALES

Desde el Lunes 21 del corriente mes se pagará en las Oficinas de esta Compañía, en Valparaíso y en Santiago, el 17.o dividendo de $ 2.00 por acción, acordado por la Junta de Accionistas de esta fecha.

Valpariso, Enero 18 de 1918.

EL GERENTE.

901-24-a

ALFALFA segundo corte

Necesítase contratar producción, colizas corrientes, de 10 mil a 12 mil fardos.

Buenas garantías.—F. A. E.—Casilla 464.

CONCEPCION.

2205-21-a

BANCO de CHILE

Para los efectos del Art. 52 de los Estatutos, el Registro de Transferencias de Acciones permanecerá cerrado desde el 14 hasta el 24 inclusive del presente mes.

Santiago, 12 de Enero de 1918.

PEDRO A. TORRES
Director Gerente.

762-24-a

C. S. A. V.

Compañía Sud-Americana de Vapores

VAPORES RAPIDOS Y DIRECTOS A COLON EN 14 DIAS

Los siguientes vapores dotados de telegrafía inalámbrica sistema "Marconi", saldrán próximamente para la zona del canal (Colón):

Vapor **Palena**, capitán Mathias, el Miércoles 30 de Enero, a las 4 de la tarde.

Vapor **Limarí**, capitán Suárez, el Miércoles 6 de Febrero, a las 4 de la tarde.

Harán escala en Coquimbo, Antofagasta, Iquique, Arica, Mollendo, Callao, Salaverry y Paita. Llegarán a Panamá el 13 y 20 de Febrero, atravesando el mismo día el canal hasta Colón. Tendrán espléndidas conexiones con vapores para Europa y con las lujosas naves de la **United Fruit Co.**, que zarpan de Colón para New York y New Orleans.

En Antofagasta y Arica combinarán con los trenes internacionales a La Paz, que salen los días Sábado y Lunes, a las 8.40 y 12 M., respectivamente.

Valparaíso, Enero 15 de 1918.

ONTERE PLAZA,
Gerente.

Banco Español de Chile

En virtud de lo dispuesto en el artículo 45 de los Estatutos del Banco, cítase a Junta General Ordinaria de Accionistas, para el 21 de los corrientes, a las 3 P. M.

Valparaíso, 11 de Enero de 1918.

FERNANDO RIOJA,
Presidente.

21-A

BANCO de CHILE

En virtud de lo dispuesto en el artículo 46 de los Estatutos, se cita a los señores Accionistas a Junta General Ordinaria para el Jueves 24 del presente a las 3 P. M.

Santiago, 12 de Enero de 1918.

LEONIDAS VIAL,
Presidente.

761-24-a

Banco Español de Chile

De conformidad con lo dispuesto en el artículo 27 del Reglamento del Banco, queda cerrado el Registro de Transferencias de Acciones desde el 11 hasta el 21 de los corrientes, ambos inclusive.

Santiago, 11 de Enero de 1918.

JOSE URETA E.,
Gerente.

21-A

Banco Aleman Transatlántico

CASA CENTRAL: DEUTSCHE UEERSEEISCHE BANK, BERLIN

CAPITAL........................... **Mcs. 30.000,000.—**
RESERVAS......................... **„ 9.800,000.—**

Fundada por el Deutsche Bank, Berlin

CAPITAL Y RESERVAS... Mcs. 500.000,000.—

SUCURSALES:

ESPANA: Barcelona y Madrid.—**ARGENTINA**: Bahía Blanca, Buenos Aires, Córdoba, Mendoza, Rosario de Santa Fe y Tucumán. — **BOLIVIA**: La Paz y Oruro. — **BRASIL**: Río de Janeiro Santos, San Paulo.—**CHILE**: Antofagasta, Concepción, Iquique, Santiago, Temuco, Valdivia y Valparaíso.—**PERU**: Arequipa, Callao, Lima y Trujillo.—**URUGUAY**: Montevideo.

Ejecuta toda clase de operaciones bancarias en general.

Ofrece su moderna instalación de Cajas de Seguridad.

Oficina principal para CHILE en Valparaíso.

K. HUTTMANN, Gerente.

Sociedad Comercial de Agricultores

Autorizada por Decreto Supremo de 11 de Diciembre de 1916

Se avisa a los señores Agricultores y Corredores de frutos del país que desde esta fecha la Sociedad Comercial recibirá toda clase de productos a bodegaje y consignación, en condiciones muy convenientes para los depositantes.

La Sociedad se hace cargo del pago de los fletes y de la contratación de anticipos de fondos a bajo interés.

Se darán facilidades especiales a los accionistas.

BODEGAS.

Desvío Almacenes Fiscales.—ESTACION ALAMEDA

Desvío Ex-Refinería Internacional de Azúcar — ESTACION SAN DIEGO

Desvío Vicuña Mackenna — ESTACION ÑUÑOA.

OFICINA PROVISORIA: HUERFANOS 1116 :-: :-: :-: :-: :-: :-: :-: :-: :-: :-: CORRESPONDENCIA: CASILLA 2178

MANUEL HEDERRA CONCHA,
Gerente.

"LA PROGRESO"

COMPAÑIA NACIONAL CE SEGUROS CONTRA — INCENDIOS Y RIESGOS MARITIMOS —

CAPITAL: $ 1.000,000

DIRECTORIO

Presidente: Don Manuel Fernández García
Vice-Presidente: Don Alberto Browne

DIRECTORES

SEÑORES: Ricardo H. de Ferari, Augusto Bruna, Alberto Irarrázaval, Nicolás del Pino.

Director-Gerente: Don Francisco Montané Urrejola.

Agentes en Santiago: Don Santiago Ossa Mac-Kellar y don Carlos Vicuña Montes.

Agentes en las principales ciudades de la República

Oficina en Valparaíso, CALLE PRAT No. 255

La Compañía efectúa toda clase de Seguros contra incendios y Riesgos Marítimos,

---

Compañía Trasatlántica DE BARCELONA

VAPORES-CORREOS ESPAÑOLES

(Salidas de Buenos Aires los días 2 y 12 de cada mes)

Línea del Plata-Mediterráneo

El espléndido y rápido vapor

Reina Victoria Eugenia

saldrá de Buenos Aires el 2 de Febrero, para Montevide Canarias, Cádiz, Almería y Barcelona.

Agentes en Valparaíso:

Pereda, Martínez y Cía., **Cochrane 651** **Casilla 898**

Sub-agente en Santiago:

José Monserrat, **BANDERA 183** **CASILLA 2170**

PROTECCION MUTUA

DE

Empleados Públicos de Chile

Desde esta fecha se encuentra abierta la

"SECCION DE SEGUROS SOBRE LA VIDA"

autorizada por Decreto Supremo de 6 de Diciembre de 191 En esta sección pueden asegurar sus vidas no sólo los soci sino también los que no lo sean, mediante el pago de una pe queña prima mensual, trimestral o semestral.

Los socios no necesitan comprobar su edad ni el esta de su salud.

Mayores datos en la Sección de Seguros, MORANDE n mero 450, Oficina núm. 13.—Santiago, 2 de Enero de 191

EL DIRECTOR GERENTE.

2150-

"La Protectora"

COMPAÑIA CHILENA DE SEGUROS CONTRA INCENDIOS y RIESGOS MARÍTIMOS

Capital subscrito	$ 2.000.000.—
Capital pagado	100.000.—
Fondos de reserva, reaseguros, responsabilidad y dividendos	$ 1.015.083.

Agente en Santiago: **Sr. Javier Ortúzar**

Calle HUERFANOS 1147.

ASEGURA

Edificios	Vapores y buques
Mercaderías	Cargamentos
Mobiliarios	Tesoro
Lucro cesante	Etc., etc.

Gerente: GUILLERMO PLUMMER

Oficina en Valparaíso: Calle Prat N.o 277.

Agentes en Iquique . . .	Señores	Alberto Molfino y Cía.
" en Concepción . . .	"	Ignacio Ibieta y Cía.
" en Antofagasta . .	"	Espinosa y Cía.
" en Valdivia . . .	"	Víctor Vogt y Cía.

Agencias en los principales pueblos de la República.

Compañía de Seguros Generales "LA MUNDIAL"

DEPARTAMENTO DE VIDA

Pone en conocimiento de sus asegurados y del público en ge neral, que el Viernes 25 del presente mes, a las 4 P. M., celebra rá en su oficina, calle Bandera 239, ante el notario don Manu Gaete Fagalde, el cuarto sorteo semestral de las pólizas que con tienen la cláusula especial de amortizaciones que les dá derecho a quedar liberadas del pago de premios y sobre las cuales, se ha cu bierto el valor de la prima del primer año.

919-2

Al margen de un mensaje

El eminente escritor y apóstol incansable de la Religión de la Humanidad, don Juan Enrique Lagarrigue, que más de una vez se ha servido manifestar su adhesión a nuestros escritos sobre el espíritu del Derecho Internacional del porvenir, nos ha enviado la siguiente carta, con motivo de nuestro artículo, publicado en este diario el 12 del presente, a modo de comentario del mensaje del Presidente Wilson al Congreso Federal.

"Señor don Gustavo Silva. — Distinguido señor de mi aprecio:

Su artículo "Al margen del mensaje", que apareció en "La Nación" del 12 del presente, con ser sin duda muy meditado, se resiente, a mi entender, de cierto pesimismo. Es verdad que Ud. coincide en su manera de opinar con uno de nuestros hombres de Estado más eminentes. Pero me inclino a suponer que ambos, por resguardarse de ilusiones, no se dejan llevar de la esperanza y consideran tal vez al progreso humano más lento de lo que es en realidad.

Duda Ud. de que la política pueda ya regirse por el espíritu altruista. Para eso piensa Ud., con el preclaro estadista cuyas huellas sigue, que sería antes preciso estuviera triunfante la Religión de la Humanidad. Me permito, sin embargo, creer que cabe proceder desde luego bajo la inspiración del altruismo, particularmente en el orden internacional que reviste trascendencia tan honda. Si bien se mira, nótase ya en todas partes un intenso movimiento espontáneo hacia la Religión de la Humanidad, como que esta sublime doctrina responde de lleno al generoso estado que hoy alcanza la conciencia universal.

En medio de la misma horrenda conflagración actual se levantan por doquiera dignas voces que lo atestiguan con evidencia. Por lo demás, tanto los del uno como los del otro bando de la gran contienda invocan los intereses de la Humanidad, en cuya alta defensa afirman que combaten solamente. Ello revela que ha sonado la hora solemne de la gloriosa y eterna paz del mundo; bien que sea todavía necesario disipar por completo la funesta desinteligencia de que ha surgido el inmenso cataclismo. Tratemos, pues, de unir religiosamente, de modo explícito, a todas las almas en la Humanidad, centro supremo a que deben converger siempre el sentimiento, el pensamiento y la acción, en sagrado e indisoluble acuerdo.

Saluda a Ud. con deferencia cordial su servidor.—**Juan Enrique Lagarrigue**, (San Isidro 75).

Santiago, 14 de Moisés de 74. (14 de Enero de 1918).

Al reproducir esta carta, en que se transparenta el alma del filósofo, no podemos menos de reiterar al señor Lagarrigue nuestra cordial simpatía por sus ideales, recordando, eso sí, lo que en otra parte hemos escrito, y que puede servir para explicar nuestra posición: "Como ciudadano del mundo, miro con simpatía la orientación que el Presidente Wilson se esfuerza en imprimir a la nueva política y al nuevo derecho internacional; más como ciudadano chileno, pienso que no es oportuno ni conveniente insinuar siquiera un alcance demasiado general a las reglas en que se quiere, por parte de los Estados Unidos de América, fijar la paz europea del porvenir."

G. S.

De las Repúblicas del Plata

DOS ANCIANOS VENERABLES

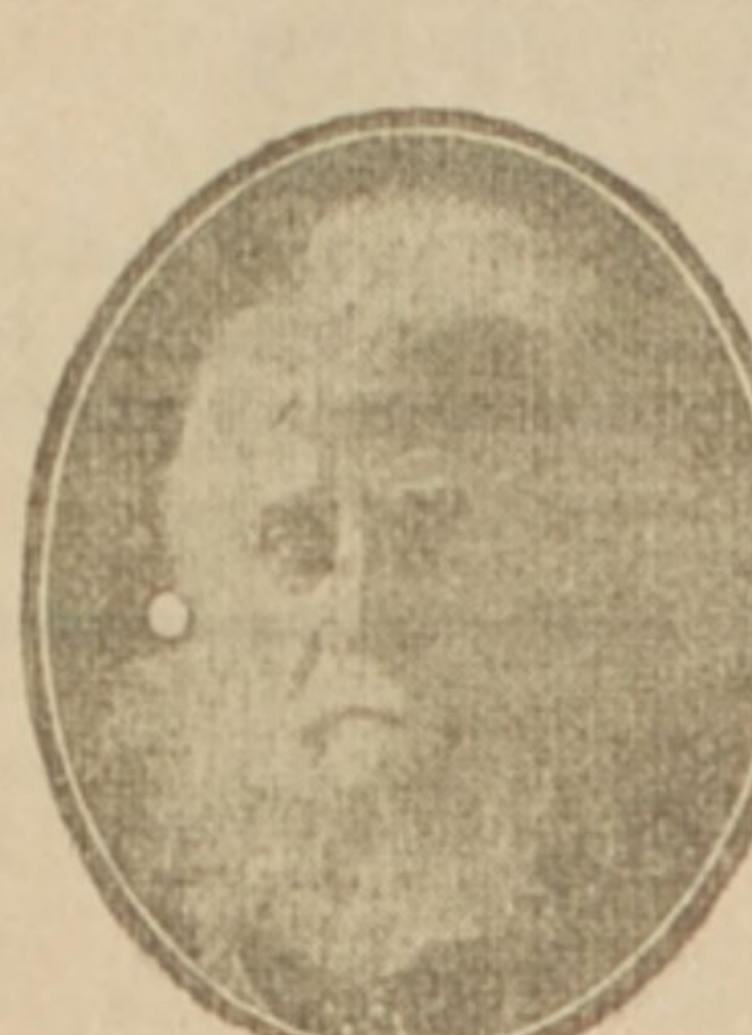

El Decano de los periodistas uruguayos Dr. Dermidio De-María, a quien el Congreso de su país acaba de pensionar. Forma parte del cuerpo de redacción de ''El Siglo'', diario del que es uno de los fundadores y en el que escribe con el seudónimo de ''Fénix''.

El 10 del actual cumplió su 82.o aniversario, siendo muy festejado por sus numerosos amigos y admiradores, los que le tributaron un merecido homenaje de simpatía.

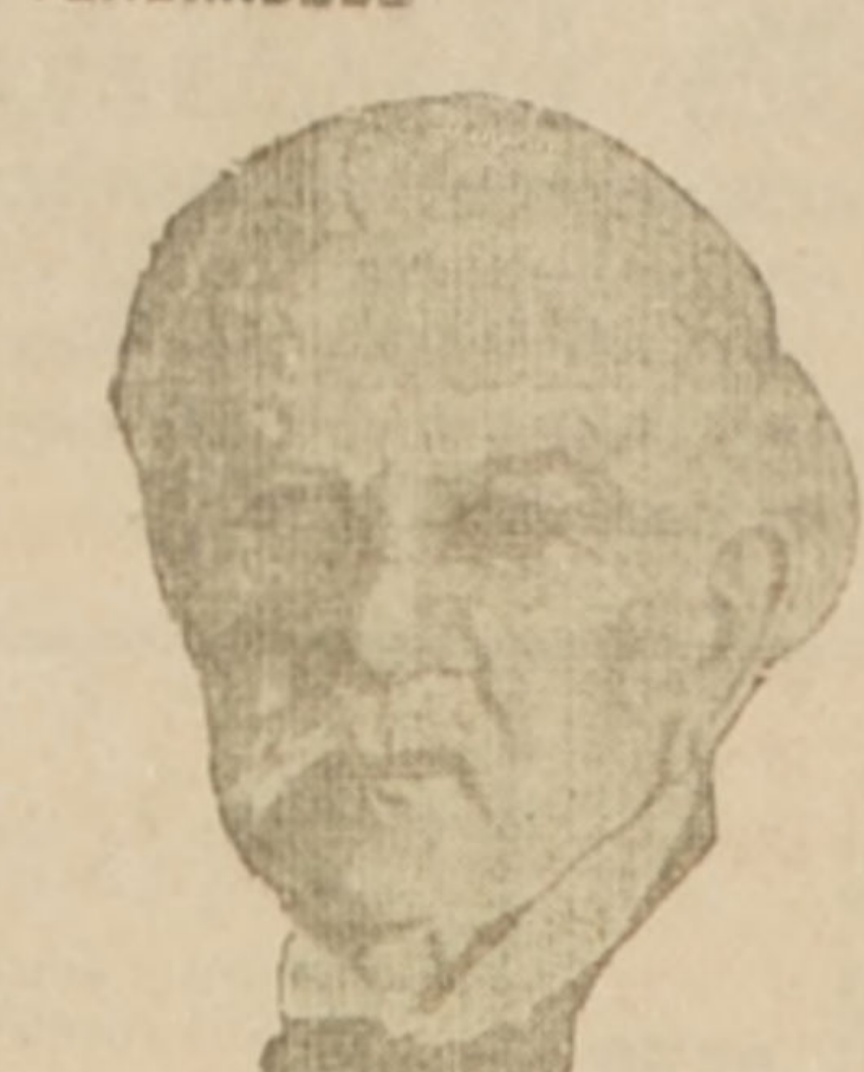

Desde hace 25 años se encuentra postrado en cama, a consecuencia de una parálisis el fecundo e inspirado vate argentino señor Carlos Guido Spano que tan conocido es entre nosotros.

Ayer cumplió 91 años y con ese motivo muchos de los elementos más representativos de Buenos Aires se dieron cita en su casa para hacerle una manifestación

BELLAS ARTES

CRONICA DEL EXTRANJERO

Un retrato de Sargent.—Affiches de guerra.—Ultimos momentos de Rodin.

En el mes de Diciembre pasado, el público de New-York pudo admirar el último retrato salido de manos de Sargent, el gran pintor yanki: se trataba del retrato de Yohn D. Rockefeller, el conocido multimillonario, y exhibíase en las Galerías Knoedler. Las opiniones de los entendidos han sido de lo más variadas; Mr. Mc Bride dice que, en la interpretación de su modelo, el artista ha sido todo lo bondadoso que se podía ser: ''as kind as possible''.... Y agrega que, anteriormente, jamás se había mostrado tan bondadoso. En todo caso, opina Mr Mc Bride que el retrato de Rockefeller dis mucho del ''Ascher Wertheimer'' (hasta aquí la mejor obra de Sargent) y que no puede aún compararse tampoco con el retrato de Henry Marquand que posee el Museo de New York.

En Chile hay dos obras interesantísimas de Sargent: me refiero al retrato de la Sra. Amalia E. de Subercaseaux y al de Don Ramón Subercaseaux, que pudimos admirar en el Palacio de B. Artes durante la exposición de Setiembre último.

Muy interesante fué la exposición de ''affiches'' de guerra, de los países aliados, organizada a beneficio de la Cruz Roja norteamericana, en la Galería Arden, de New-York. Exhibióse allí unos 600 carteles entre los cuales figuraban algunos ejemplares impresos en Sud-Africa. Entre otros de reciente ejecución, destacábase uno firmado por Frank Brangwyn, el vigoroso artista inglés; este ''affiche'' estaba destinado al reclutamiento naval de los Estados Unidos.

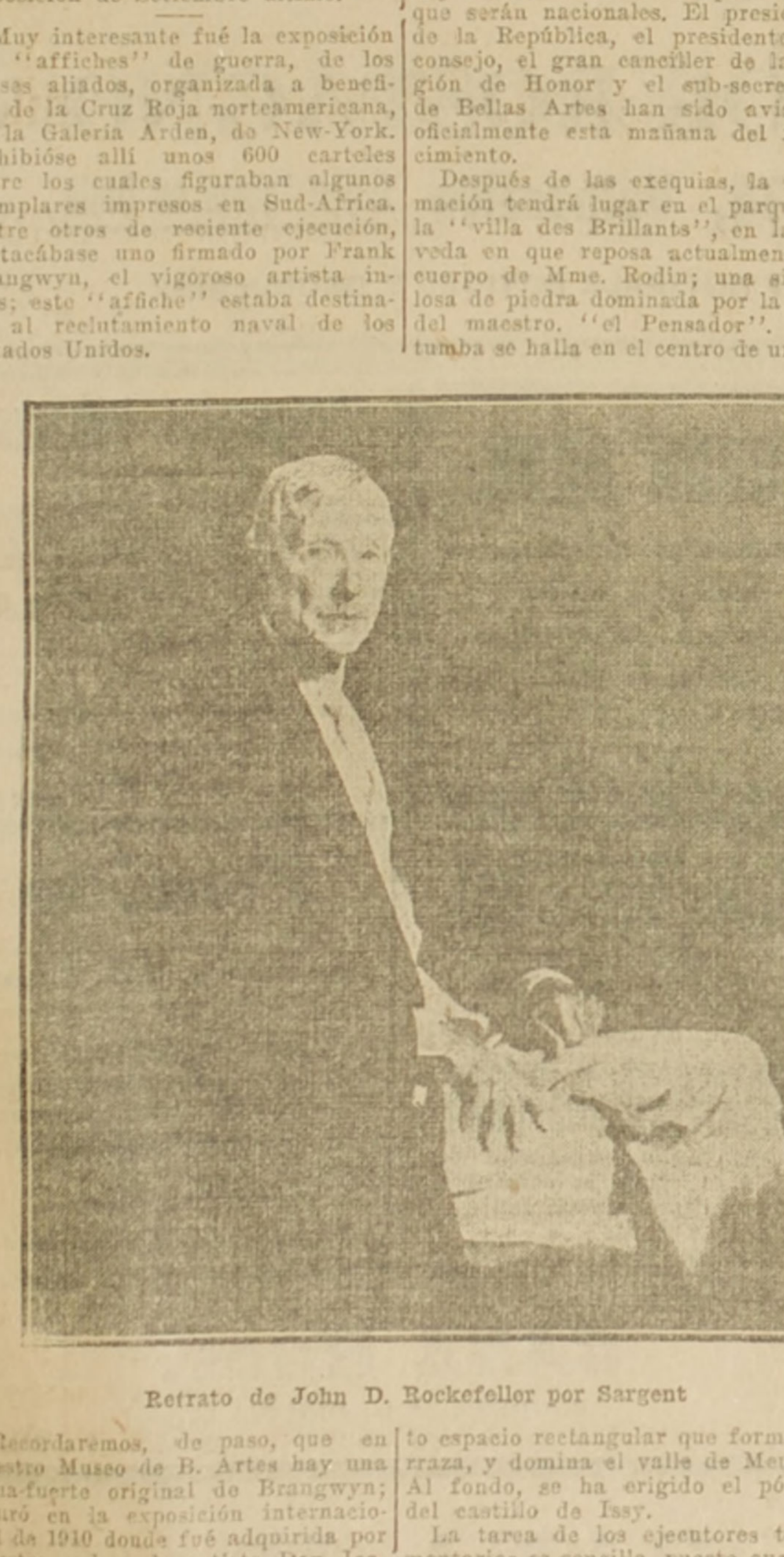

Retrato de John D. Rockefeller por Sargent

Recordaremos, de paso, que en nuestro Museo de B. Artes hay una agua-fuerte original de Brangwyn; figuró en la exposición internacional de 1910 donde fué adquirida por nuestro malogrado artista Don Joaquín Fabres para obsequiarla al Museo.

En París, en la Galería Devambez, se exhibieron durante el mes de Diciembre pasado, los doce pasteles originales de Lévy-Dhurmer que forman su álbum ''las Madres durante la guerra''. Es un álbum de tiraje limitado, que Maeterlinck ha enriquecido con un prólogo muy conmovedor.

Pocos días antes de la muerte de Rodin, se abría en la Galería Haussmann, de París, una exposición del conjunto de su obra. Unos sesenta bronces representaban lo más importante de ella, desde sus comienzos hasta sus últimos tiempos. Una larga serie de dibujos completaban este conjunto, agregándole un nuevo interés.

Traducimos de un periódico francés las siguientes líneas que dan cuenta de los últimos momentos y de las disposiciones testamentarias del insigne escultor:

''El maestro Rodin se ha extinguido dulcemente, sin sufrimientos, esta mañana a las cuatro en su magnífico dominio de Meudon. Algunos parientes e íntimos estaban a su cabecera.

Desde dos días atrás, la enfermedad de la cual sufría había hecho rápidos progresos. Al dejar al enfermo, anoche a las once, el doctor Chauvet había declarado perdida toda esperanza.

Los despojos mortales del maestro están expuestos en uno de los salones de la ''villa''; el cuerpo está revestido con la bata de lana blanca que él prefería. El rostro, tranquilo, es maravillosamente hermoso; las manos juntas tienen dos crisantemos. Un ramo de flores espléndidas decora sencillamente el extremo del lecho.

Aún no ha sido tomada la mascarilla; el rostro ha sido fotografiado solamente en la mañana; la colocación en el ataud no tendrá lugar antes de las cuarenta y ocho horas.

Ninguna decisión se ha tomado aún en lo concerniente a las exequias; hay todos los motivos para creer que serán nacionales. El presidente de la República, el presidente del consejo, el gran canciller de la Legión de Honor y el sub-secretario de Bellas Artes han sido avisados oficialmente esta mañana del fallecimiento.

Después de las exequias, la inhumación tendrá lugar en el parque de la ''villa des Brillants'', en la bóveda en que reposa actualmente el cuerpo de Mme. Rodin; una simple losa de piedra dominada por la obra del maestro, ''el Pensador''. Esta tumba se halla en el centro de un vasto espacio rectangular que forma terraza, y domina el valle de Meudon. Al fondo, se ha erigido el pórtico del castillo de Issy.

La tarea de los ejecutores testamentarios es sencilla, puesto que Rodin, en vida, ha legado al Estado su dominio de Meudon y el conjunto de sus colecciones: sus mármoles, sus bronces, un importante conjunto de Antiguos, un número infinito de amoldados, como también los derechos de reproducción de sus obras por la imagen y por la plástica. Las tres donaciones han sido, como se sabe, consagradas por una ley especial, de fecha de 22 de Diciembre de 1916.

El testamento del extinto comprende algunos legados particulares a su familia y a sus íntimos, y donaciones al Estado para el Museo Rodin, el Trocadéro, etc. . .

Esta tarde, en Consejo de Ministros, se tomará una decisión respecto de las exequias''.

Días más tarde se anunció que, en razón de las circunstancias, las exequias no tendrían el carácter oficial que se deseaba darles. Verificáronse en Meudon, en presencia de la familia, de los amigos y de los admiradores del maestro, el día 24 de Noviembre último.

Mr. Clementel, Ministro de Comercio, amigo personal de Rodin, tomó la palabra, Mr. Bartholomé, vice-presidente de la ''Société Nationale'' y Mr. Frantz-Jourdain, presidente de honor del Salón de Otoño, pronunciaron también algunas palabras.

Por otra parte, los artistas ingleses organizaron una gran manifestación, que tuvo lugar en Londres, en Westminster, a la misma hora en que se efectuaban los funerales de Rodin en Meudon.

Antes de terminar esta crónica, anotaré una curiosa coincidencia: el mismo día en que murió Rodin, ''L' Académie des Beaux-Arts'' celebraba su acostumbrada sesión pública anual; en esta sesión, debía aceptarse su candidatura que había él consentido en proponer, en reemplazo del escultor Saint-Marceaux, fallecido últimamente.

Así, pues, el genial escultor no llegó a entrar a ''l'Institut''. El gremio de los ''inmortales'' no alcanzó, ¡oh, ironía!, a contarle entre los suyos... El potente modelador de formas, en cuyas manos la arcilla adquirió dócilmente las huellas del genio, se fué de este mundo sin la ''patente oficial'' de inmortalidad; y está bien que así fuese, porque su obra, palpitante de vida es el reverso del arte ''académico'', del arte ''oficial''.

Mientras los hombres se aprestaban para discernírsela, él abandonaba su vestidura material; volvía a la misteriosa región de donde viniese, y de donde vienen aquellos que traen el divino soplo creador.

Venía de la eternidad, y a ella volvía: era, es inmortal.

ZOHAR.

Modas y Hogar

Sencillo y práctico abrigo para viaje, de gabardina color arena, adornado con pespuntes. Botones y ojales del mismo género.

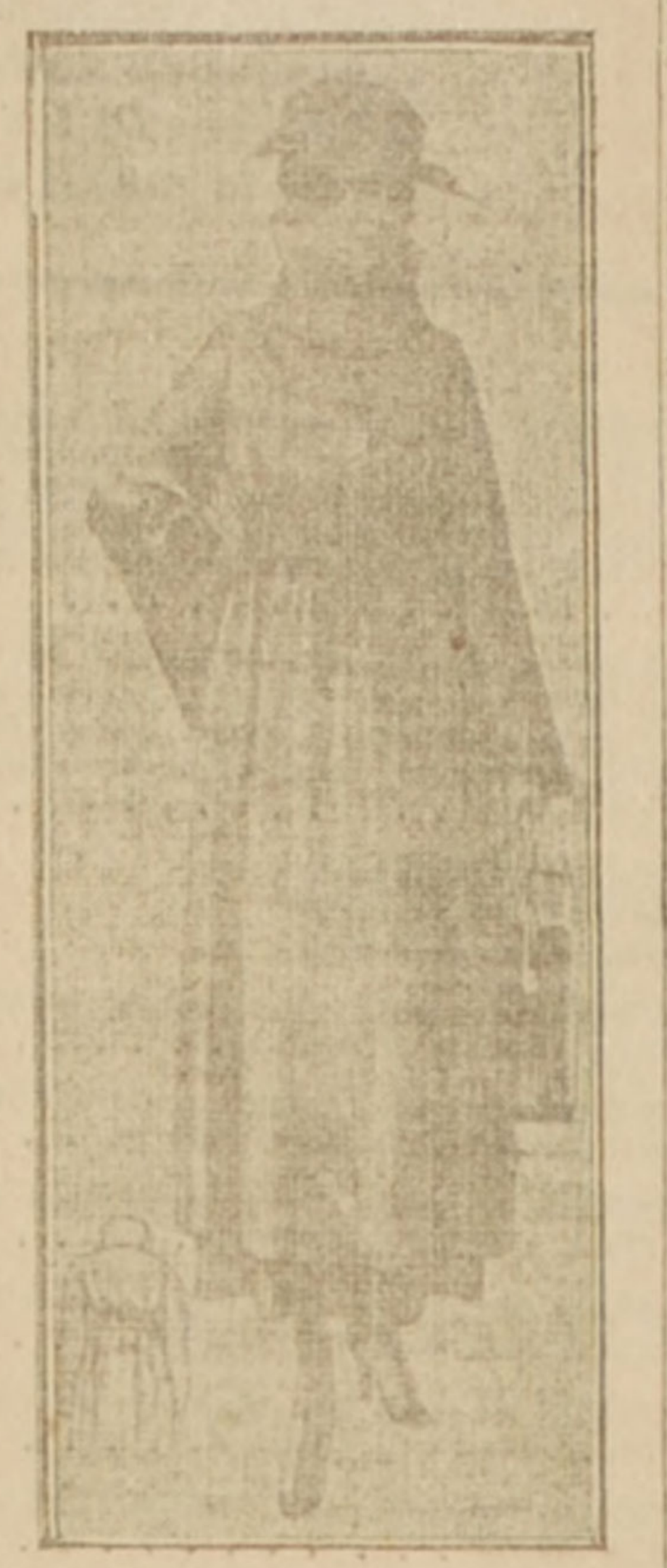

LOS ZANCUDOS

Con los calores empiezan a desarrollarse los zancudos, que tanto desagrado producen con sus picadas. Aunque en Santiago casi son desconocidos, en sus alrededores, en los campos, en los balnearios, se encuentran en cantidades que algunas veces pueden considerarse como verdaderas plagas, y es para librarse de estos insectos, que damos algunas indicaciones útiles.

Las aguas detenidas, los pantanos, los pozos, los depósitos de agua, son la cuna donde se desarrollan las larvas que se transforman en zancudos; una delgada capa de petróleo basta para cubrir la superficie de estas aguas e impedir el desarrollo de los insectos; pero no siempre se puede aplicar esta medida radical.

Para impedir la entrada de los zancudos a las habitaciones, conviene adaptar a las puertas y ventanas marcos de madera con telas metálicas o bien de tul y usar mosquiteros para cubrir las camas. También se recomienda las fumigaciones hechas con polvos de Persia y alcanfor, quemados sobre una pala caliente. Otro procedimiento práctico es dejar una lamparilla de noche dentro de un plato lleno con una solución de formol, que asfixia a los zancudos, atraídos por la luz; o bien, encender una linterna cuyos vidrios estén cubiertos de miel, donde quedarán presos.

Otro medio de evitar los zancudos es cubrirse la cara y manos con soluciones cuyo olor y sabor sean desagradables a los zancudos y al mismo tiempo inofensivos a la piel; la más agradable es, sin duda, una solución concentrada de baño de Barèges. También se recomienda una preparación de 50 partes de alumbre, 40 de vinagre y 20 de glicerina, o también el cocimiento de hojas de eucaliptus.

En cuanto al modo de calmar el ardor de las picadas, lo más eficaz es aplicarse un alcali, como amoníaco, o bien tintura de iodo o de guayacol al uno por ciento, o soluciones de thymol, de aceite de ricino y de colodión.

LILY.

POLITICA

EL PROGRAMA MINISTERIAL.— RECEPCION DEL GABINETE EN EL SENADO Y EN LA CAMARA DE DIPUTADOS

MAÑANA SE REUNE LA JUNTA CENTRAL RADICAL.—LA COMITIVA COALICIONISTA EN ILLAPEL. — ENTUSIASMO EN VALDIVIA POR LA CONVENCION DE LA JUVENTUD LIBERAL

DIVERSAS INFORMACIONES DE LA CAMPAÑA ELECTORAL EN SANTIAGO Y PROVINCIAS

El programa ministerial

En el despacho presidencial se reunieron ayer, a las 11 de la mañana, los Ministros de Estado para considerar los diversos problemas de interés general y algunos proyectos de ley pendientes de la resolución del Congreso.

En esta reunión se habló también de la necesidad de agitar el pronto despacho de los presupuestos y de la conveniencia de poner término al actual período extraordinario de sesiones, sólo cuando los partidos políticos lo indiquen.

Mañana habrá un nuevo Consejo de Gabinete, para acordar la redacción del programa ministerial.

El Gabinete, como se ha dicho, se presentará el Martes al Honorable Senado, primero, y a la Cámara de Diputados, después. En la primera de estas corporaciones será recibido por un senador, a nombre de la Alianza, y por otro a nombre de la Coalición.

Los comitées coalicionistas de la Cámara se reunieron ayer y designaron al diputado por Tarapacá, señor Prat para que conteste el discurso ministerial.

Por parte de la Alianza, contestará un diputado liberal.

En caso de ser recibido el Ministerio por un representante de cada partido, hablaría a nombre de los radicales el señor Exequiel Fernández, el cual, al efecto, fué comisionado ayer por sus colegas.

Hay acuerdo para que la Cámara no se reuna hasta el Martes.

EL MINISTRO DEL INTERIOR

Se ha dirigido a Valparaíso el Ministro del Interior, señor Domingo Amunátegui Solar.

CONVENCION LIBERAL DE MALLECO

Se nos informa que seguramente el próximo Domingo 27 se llevará a efecto en Angol la nueva convención liberal, para elegir y proclamar candidato a senador.

Junta Central Radical

Para mañana, a las 6 de la tarde, se ha citado a los miembros de la Junta Central del Partido Radical, a fin de tratar varios asuntos pendientes.

Se nos encarga advertir que por no haberse alcanzado a distribuir las citaciones, se tengan como tales este suelto.

CONVENCION DE LA JUVENTUD LIBERAL

Anoche recibimos el siguiente telegrama:

''Valdivia, Enero 19 de 1918. — ''La Nación''. — Santiago. — Se hacen grandes y entusiastas preparativos para la Convención, que como ya se ha dicho, se inaugurará mañana.

Los convencionales santiaguinos han sido objeto de delicadas atenciones de parte de los dirigentes y de la juventud del partido liberal. —El Corresponsal''.

La política en Colchagua

En San Vicente ha sido proclamado don Carlos Prado Amor, segundo candidato a diputado del partido liberal por Colchagua.

Se nota gran entusiasmo entre los elementos liberales para apoyar esta candidatura.

—El senador de Colchagua, don José María Valderrama, y el diputado don Jorge Errázuriz Tagle, partirán hoy en jira política a San Vicente, de don pasarán a Rengo.

El Jueves visitarán Rosario, y otras comunas.

Los presupuestos

En la presidencia de la Cámara de Diputados se reunieron ayer los comitées parlamentarios y trataron la conveniencia de despachar pronto la ley de presupuestos, sin llegar a ningún acuerdo.

Se reunirá nuevamente mañana.

DIPUTACION LIBERAL DE VALDIVIA

Nuestro corresponsal en Valdivia nos comunica que el señor Arturo Yávar ha obtenido cincuenta votos más de los dos tercios necesarios para ser candidato de la asamblea de dicha ciudad.

CANDIDATURA LIBERAL DEMOCRATICA

El Viernes pasado se reunieron en Talagante los adherentes a la candidatura a diputado del señor don Luis Valenzuela D. con numerosa asistencia y nombraron el siguiente comité que tendrá a su cargo los trabajos electorales, señores: Uldaricio Prado, Nicolás Cornejo, Eduardo Varela, Ramón Moya, Ignacio Avila, Pascacio Soto y José Mondaca.

Se proclamó al señor Valenzuela Díaz como candidato a diputado para el próximo período legislativo, y se aprobó su programa de trabajo.

DIPUTACION DE COQUIMBO, ELQUI Y SERENA

El señor don José Dolores Torres Pinto, candidato a diputado por la Agrupación de Serena, Coquimbo y Elqui, parte hoy en el expreso en la tarde a Coquimbo a ponerse al frente de sus trabajos electorales.

ADELANTOS DE CURACAUTIN

El señor Hermógenes Lavanderos ha recibido la siguiente comunicación:

"Curacautín, Enero de 1918. — Señor don Hermógenes Lavanderos. — Santiago. — Distinguido señor:

Los suscritos, conocedores de sus esfuerzos e influencias puestas en práctica ante los directores de la instrucción pública y en el Gobierno para conseguir la construcción de dos grandes edificios para escuelas en este pueblo, y la creación de la Administración de Correos, que sustituirá a la actual estafeta, estimamos que es nuestro deber tributar un homenaje de gratitud, a las personas que, como Ud., sirven los intereses y justificados anhelos de un pueblo que, por muchos conceptos, es digno de la protección de los altos poderes del Estado.

Reciba, pues, junto con nuestras más calurosas felicitaciones, un saludo afectuoso y el testimonio de nuestra sincera gratitud, con que tenemos el honor de suscribirnos de Ud. sus atentos y SS. SS. — (Firmados): Silverio Ramírez, primer alcalde. — Domingo Martínez, 2.o alcalde. — Bonifacio Lagos, subdelegado. — Carlos Millas, juez de subdelegación; siguen numerosas firmas."

AGRUPACION DEMOCRATA DE SANTIAGO

Mañana Lunes sesionará a las 9 P. M. este directorio, para ocuparse de los trabajos que se iniciarán para la próxima campaña electoral en favor del triunfo de los candidatos del Partido Demócrata. Se encarece la asistencia de los señores Zenón Torrealba, Vicente Adrián, Juan Martínez y de los presidentes de los comitées de dichas candidaturas.

Al partido radical

El segundo Alcalde de Barrancas, señor don Juan N. Marín, ha dirigido al presidente del Partido Nacional, señor don Arturo Besa, la siguiente comunicación:

Muy señor mío:

Después de maduras reflexiones, he tomado la resolución de abandonar el partido que Ud. preside, e ingresar al Partido Radical.

Durante toda mi vida, las ideas liberales han inspirado mi espíritu. Desde temprano milité en las filas del Partido Nacional, de cuyo liberalismo tenía el más alto concepto. A él respondieron sus hombres y sus actos en el pasado: los nombres de Montt y Varas, son símbolos de liberalismo y de progreso. Pero en los últimos años han desaparecido todas las tradiciones que le dieron gloria, y de colectividad con ideales políticos propios, el Partido Nacional se ha tornado en un servidor, fiel y sumiso de otros partidos, y perdido completamente su propia independencia.

He esperado con paciencia un cambio de rumbos. Acepté su situación dentro de la Coalición como un mal transitorio. Pero veo con dolor que pierde cada vez la oportunidad de reaccionar, y que parece cada día, adherir con más vigor y consistencia a una situación política en que desempeña un papel desmedrado.

Sírvase, pues, disponer que mi nombre sea eliminado de los registros del partido que Ud. preside.

Soy de Ud. Atto. y S. S.— **Juan N. Marín Riveros.**— Santiago, Enero 18 de 1917.

PARTIDO LIBERAL - DEMOCRATICO

Anoche celebró sesión la asamblea de Santiago, con el objeto de proclamar a los candidatos a municipales recientemente elegidos.

El presidente, señor Boizard, hizo resaltar en un discurso los méritos de cada uno de los candidatos, señores Pedro A. Marín, Luis A. del Canto y Emeterio Vargas Barrera, y los declaró proclamados.

El señor Vargas, a nombre de los demás candidatos, agradece la designación que la asamblea ha hecho en sus personas, y agrega que, si el resultado de las urnas les es favorable, la labor que desplegarán dentro del municipio estará inspirada únicamente en el bien local.

El "Día"

De acuerdo con nuestra información anterior, ayer inició su publicación en Chillán el nuevo diario ''El Día'', órgano de la Alianza Liberal en la provincia del Ñuble.

Por comunicaciones que nos envía nuestro corresponsal en aquella ciudad, hemos sido impuesto de que este órgano de publicidad alcanzó todo un éxito.

El directorio de esta nueva sociedad periodística lo componen los señores: doctor Sepúlveda Bustos, Ricardo del Solar, Felidoro Tapia, Enrique Warken, doctor Exequiel Rodríguez, doctor Luis Ebenhard, Miguel Angel Poblete y Rubén Saldías.

Subgerente es el señor Mario de Larrenechea, y director y primer redactor, el señor Rafael Maluenda.

LA JIRA COALICIONISTA A COQUIMBO

Se nos telegrafía de Illapel que anteayer llegó a aquella ciudad el candidato a senador de la Coalición, señor Morel y comitiva.

Su proclamación se hizo en la noche, en el Hotel Chile, ante una regular concurrencia. Fué presentado por el abogado señor Muñoz Olave.

CENTRO DEMOCRATA DE SANTIAGO

El Miércoles a las 9 P. M. celebrará junta general este Centro, para ocuparse de los asuntos que hay en tabla, y del nombramiento de las comisiones que se ocuparán de ayudar a la Agrupación de Santiago en los trabajos electorales.

FALSAS INCULPACIONES AL JUEZ DE OVALLE

El señor Anguita es un magistrado íntegro que no se mezcla en política

Un diario de la mañana acoge un denuncio del diputado señor Zepeda Perry, en que se formulan cargos contra la conducta funcionaria del juez de Ovalle, don Antolín Anguita B.

Nuestras informaciones y los intachables antecedentes del señor Anguita nos capacitan para afirmar de una manera categórica que las inculpaciones del señor Zepeda carecen en absoluto de fundamento.

El juez de Ovalle, por su espíritu ecuánime y justiciero, se ha hecho estimar de todos, sin distinción de colores políticos.

Es un magistrado que sólo se ocupa en el desempeño de sus delicadas funciones sin mezclarse jamás en las luchas partidaristas.

AGRUPACION DEMOCRATA DE YUNGAY

Se ha citado a los demócratas de esta comuna a una asamblea, para el Domingo 20, a las 2 P. M., en Mapocho esquina con Julio Bañados.

En esta reunión se fijará la fecha en que se hará la proclamación de nuestros candidatos, a senador y diputados por Santiago, señores Zenón Torrealba, Juan B. Martínez y Vicente Adrián.

PARTIDO DEMOCRATA

2.a Comuna

Los correligionarios de esta comuna llevarán a efecto el Miércoles próximo una asamblea para activar los trabajos electorales a favor de los señores Zenón Torrealba, Juan B. Martínez y Vicente Adrián.

REMITIDO

La Unión Liberal y la Alianza Liberal en Valparaiso

Explicaciones y pruebas ante el país

La situación política de la provincia de Valparaíso ofrece particularidades que conviene exponer al país, a fin de deslindar responsabilidades pasadas y futuras.

Una parte considerable de los elementos liberales de la provincia no aceptó el reparto de candidaturas senatoriales, destinado a entregar sin lucha una de ellas al partido conservador y la otra al señor Guillermo Rivera, y ha resuelto proclamar y hacer triunfar también al almirante don Leoncio Valenzuela.

Determina esta resolución la circunstancia de no considerar al señor Rivera genuino representante de los ideales de la Alianza Liberal ni de los sentimientos de Valparaíso por las siguientes razones:

1.o Porque su candidatura es principalmente hija de sus propias exigencias, mantenidas no obstante que por su obra se despojaba al partido demócrata del puesto que tenía en el Senado y desempeña actualmente su presidente don Angel Guarello;

2.o Porque para conseguir ese resultado, el señor Rivera declaró a quien quiso oirlo que presentaría su candidatura independiente contra el partido demócrata o cualquier otro candidato;

3.o Porque la opinión pública de Valparaíso atribuye responsabilidad al señor Rivera en inmorales administraciones municipales pasadas y teme sus influencias en la próxima Municipalidad;

4.o Porque ha sido el abogado y el sostén de empresas que pesan como una calamidad sobre la ciudad de Valparaíso;

5.o Porque su inconsistencia doctrinaria y política le han hecho perder la confianza de radicales, liberales y demócratas, como gestor de la derrota del candidato radical a senador por la Alianza Liberal en 1908, don Fidel Muñoz Rodríguez; como organizador del Gabinete coalicionista de 1912, en el cual popularizó la conocidísima frase de ''la coyunda radical'', tratando así de sembrar cizaña entre los dos partidos históricamente amigos, y declaró que los partidos liberales carecían de fuerzas para luchar por ''las inoportunas y estériles cuestiones doctrinarias''; y como uno de los culpables de haberse arrebatado a los radicales, en beneficio de coalicionistas, varios sillones del Senado y de la Cámara de Diputados en el mismo año de 1912;

6.o Porque durante la campaña presidencial de 1915 su único contingente en favor del candidato de la Alianza, don Javier Figueroa, fué un discurso pronunciado en el Teatro Victoria;

7.o Porque buscó y obtuvo el apoyo de la Coalición en el Senado para conseguir el puesto de consejero de Estado que hoy desempeña;

8.o Porque la actuación del señor Rivera en la Asamblea Liberal de Valparaíso hizo de esta agrupación política una colectividad esencialmente personalista, alejando de sus filas a muchos y valiosos elementos y ahuyentando de su seno a los liberales de criterio independiente; y

9.o Porque el partido liberal se ha visto afectado en el concepto público por el favor con que el señor Rivera auspiciara la obra realizada por el círculo que encabeza contra los intereses de la ciudad.

La franca actitud nuestra ha sido motivo para que se pretenda exhibirnos como adversarios y traidores de la Alianza Liberal, y se ha recurrido a dos procedimientos cuya falsedad es preciso que expongamos públicamente sin reservas.

I. En primer lugar, se ha gestionado ante la junta central radical, la adopción de acuerdos contra la asamblea radical, Manuel Antonio Matta, cuyo presidente honorario es el senador de Concepción, don Daniel Feliú, y se ha publicado en ''El Mercurio'' de Valparaíso que aquella corporación ha declarado que en esta ciudad no existe más colectividad radical que la representada en el Congreso por el diputado Vital Sánchez, a quien espera suceder don Octavio Señoret, y recomienda que en ella se agrupen todos los radicales porque es la única que representa los legítimos y verdaderos intereses de la Alianza Liberal.

El comité Ejecutivo del señor Rivera, en su aludida publicación, ha agregado que, en consecuencia, han quedado violentamente desautorizados los candidatos Valenzuela, Barros, Castellón, Lorenzo Montt y Acuña, bajo cuyos nombres se escudaban manifiestas traiciones a la Alianza Liberal.

No conocemos el texto de los acuerdos de la junta central, pero su presidente, don Armando Quezada, ha dicho telegráficamente que la junta se ha limitado a declarar a cuál de las asambleas reconoce. El mismo alcance atribuye a aquéllos el presidente del Centro de Propaganda Radical de Santiago, y miembro de la Junta Central, don Armando Labra C., en carta dirigida a uno de nuestros candidatos.

Como se ve, ni la junta central, ni organismo alguno de la Alianza Liberal, han desautorizado a nuestros candidatos, de manera que se trata sólo de acuerdos reglamentarios, en los cuales se ha tratado de cumplir fórmulas de procedimiento. Cabe hacer notar aquí, de paso, que tampoco habría tenido mayor importancia para nuestros trabajos el que hubiera venido dicha desautorización.

Pero sabemos que, por la inversa, a la vez que respondemos a una honda aspiración del liberalismo, de la provincia, contamos con la adhesión y las simpatías de la mayoría de los liberales y radicales de los departamentos y de la capital de la República.

Continuaremos, pues, nuestra campaña con fe creciente en los ideales que perseguimos y en que consultamos los verdaderos y legítimos intereses de la Alianza Liberal.

II. En segundo lugar, el comité ejecutivo del señor Rivera, en los grandes avisos en que inserta el nombre de sus candidatos, expone que toda otra candidatura aliancista está desautorizada y debe ser considerada rebelde a los pactos de honor de los partidos liberales.

Los ''pactos de honor'' a que se refiere son los de la Alianza Liberal, los mismos que ligaban al liberalismo durante la Alianza en 1908, año en que ésta proclamó en Valparaíso la candidatura senatorial de don Fidel Muñoz Rodríguez, a quien el mismo señor Rivera, por cuestiones personales, después de haberlo apoyado, combatió a última hora y contribuyó a derrotar.

El ''honor'' del señor Rivera varía cuando se trata de su persona y de sus enemigos, y, para probarlo, insertamos el siguiente reportaje que manifiesta su opinión sobre los pactos electorales de honor cuando le perjudican.

Las declaraciones de este reportaje son la prueba más elocuente de la sinceridad y del derecho con que el señor Rivera nos califica de rebeldes y traidores.

(Crónica de ''El Mercurio''.—N.o 24996.—Valparaíso, Jueves 24 de Septiembre de 1906.—Página 7).

LA CANDIDATURA SENATORIAL

Reportaje al señor Guillermo Rivera

Sabedores de que el diputado don Guillermo Rivera había regresado de la capital donde suponíamos que hubiera tratado con los jefes de los Partidos el problema electoral que con tanta actividad se desarrolla en Valparaíso, quisimos entrevistarlo y pedirle algunas declaraciones a este respecto.

Se nos señalaba, además, la opinión del señor Rivera como una de las más conocedoras de los elementos electorales de la provincia y se nos insinuaba que, **por su parte, estaba dispuesto a hacer declaraciones sobre la elección senatorial.**

Vímoslo, pues, esta mañana en su estudio de la calle de Serrano y le manifestamos que estábamos dispuestos a publicar textualmente las opiniones e informes que tuviera la bondad de darnos.

Para iniciar nuestro diálogo, al cual se prestó gustoso el señor Rivera, le preguntamos si había asistido al meeting de proclamación del señor Muñoz Rodríguez, a lo cual nos contestó, que no, siguiendo de nuestra conversación en los siguientes términos:

—Nosotros: ¿Pero no ha sido deliberada la inasistencia de Ud., a ese acto?

—El señor Rivera: No hay por qué pensarlo. He estado alegando en Santiago, ante la Excma. Corte Suprema de Justicia en dos causas interesantes y he llegado sólo anoche a Valparaíso.

—N: Teníamos conocimiento de que Ud. había ofrecido franco apoyo al señor Muñoz Rodríguez.

—R: Efectivamente, pero ese apoyo quedaba subordinado a la opinión de mis electores y de Valparaíso. He consultado esa opinión y me he convencido de que es imposible imponer a la provincia de Valparaíso la candidatura del señor Muñoz.

Los elementos electorales de mi partido se han excusado de prestar su contingente. Vea Ud., a la reunión del Directorio, citado por mi, para la proclamación del señor Muñoz, concurrieron 6 directores, de 30, y resultó que, según averiguaciones practicadas, la mayoría de los correligionarios no prestaban su concurso a esa candidatura.

Yo he debido, pues, observar una actitud de relativa prescindencia que no ha asumido en ningún momento, el carácter de hostil al señor Muñoz. He sabido que se me ataca con este motivo y que muchos radicales creen que ésto me inhabilita para representar nuevamente a estos departamentos en el Congreso, y que, al efecto, ya está ofrecido mi puesto. Ello me tiene sin cuidado porque nada sería más agradable para mi que poder dedicarme tranquilamente a mi trabajo y a mis aficiones favoritas.

—N: Y, ¿por qué cree Ud. que la opinión de Valparaíso, es adversa al señor Muñoz?

—R: Porque no ha tenido tiem-

PARA NIÑOS A PRECIOS REBAJADOS

estamos vendiendo, en los departamentos correspondientes, una serie muy interesante de artículos de vestir. Esta REBAJA significa una excelente ocasión ofrecida por nuestros Almacenes a los señores Jefes de Familia que deseen comprar a precios económicos artículos de la mejor calidad para sus NIÑOS.

EN CONFECCIONES

TRAJE forma blusa rusa en brin, fantasía, lavable, gustos variados y de novedad, clase de gran duración, especial para el uso diario, para niños de 2 a 10 años, cualquier edad a. . . . . $	7.50
TRAJE marinero confeccionado en brin rayado, fondo blanco, género lavado con cuello y puños en brin azul marino, lacre y celeste, artículo de gran réclame, edad 2 a 10 años, cualquier edad a. . . . . $	9.90
TRAJE forma cazador confeccionado en brin fantasía lavado, gustos nuevos y de gran moda, modelo apropiado para colegiales, de 4 a 11 años, cualquier edad a. . . . . . $	9.90
TRAJE marinero confeccionado en sarga de lana azul marino con cuello de seda, corbata de seda negra, bordado de seda en la manga, para niño de 2 a 10 años, cualquier edad a $ 24.50 y . . . . $	22.50
TRAJE completo para niño, confeccionado en rico casimir de lana fantasía, modelo de gran moda, para niño de 8 a 10 años, cualquier edad, a . . . . $	42.50
RAJE de blusa cerrada (rusa) confeccionado en casimir de lana fantasía, azul marino y negro, modelo sencillo y elegante, artículo muy rebajado, para niños de 2 a 7 y 10 años, cualquier edad a $ 9.90 y . . . . . $	12.50
UN SURTIDO de sacos marinos en sarga de lana color gris forrado y con botones de nácar blancos, bordado en seda en la manga, abrigo especial para playa, para niño de 3 a 8 años, cualquier edad, al precio de réclame. . . . . $	27.50
PANTALONES cortos (Bombacha) en rico casimir de pura lana fantasía, gran variedad de gustos de moda, para niños de 2 a 10 años, cualquier edad, al precio excepcional de $ 4.75 y . . . . $	4.45

EN BONETERIA

SOMBREROS de paja para bebés, clase fina en varios modelos, desde. . . . . $	2.95
SOMBREROS de paja forma marinero, en blanco o negro, a $ 4.90, 2.95 y. . . . . $	1.95
SOMBREROS de paja para jovencitos de 10 a 14 años, a $ 4.90, 2.95 y. . . . . $	1.95
GORRAS de marinero en brin galatea de buena calidad, colores surtidos. . . . . $	2.95
SOMBREROS de piel en blanco y colores, para niños de 2 a 4 años, a. . . . . . . $	1.95
SOMBREROS de brin para niños, todas las medidas, desde . . . . $	2.95
CAMISAS de céfiro fantasía, pechera alforzada, medidas 28|34, a $ 3.50 y. . . . . . $	2.95
CAMISAS bramante blanco, pechera alforzada, buena calidad, número 28|29 a . . . $	3.50
CAMISAS de bramante blanco, pechera lisa reforzada, buena calidad, 28|29 a. . . . . $	3.25
OFRECEMOS UN SALDO de cuellos de hilo, importados, en varias formas y medidas, al precio único de . . . . $	0.25

EN ZAPATERIA

Calzado suizo Marca "CRUZ".

ZAPATONES y zapatillas tela marrón, del 25 al 26, el par. . . . . $	7.50
ZAPATONES y zapatillas de tela marrón, del 27 al 33 a . . . . $	9.50
ZAPATONES tela gris, del 25 al 26 a . . . . $	7.50
ZAPATONES tela gris, del 27 al 33, el par . $	9.50
BOTAS, zapatones y zapatillas en fantasías de última novedad, del 16 al 20 a $ 9.50, del 21 al 23 $ 11.50 y del 24 al 26. . . . . . $	14.80
ZAPATONES y zapatillas en fantasía del 16 al 20 $ 12.50, del 21 al 23 a $ 14.50, del 24 al 26 a. . . . . $	16.50

GATH & CHAVES

Londres
Santiago
París

EL PRODIJIOSO

COLIRIO

DEL PADRE CONSTANZO

CURA:

Las inflamaciones de Ojos u oftalmias. Vista debil o cansada - Escrofulismo. - Nubecillas-Manchas u opacidades de la córnea-ataratas grises-Gota serena v verde o glaucorrea

DIRIGIRSE A:

VÍCTOR ROSTAGNO

68 Calle SERRANO 74, Valparaíso Unico Agente en Chile

A VENTA EN TODAS LAS PRINCIPALE BOTICAS Y DROGUERÍAS

FABRICACION de PUERTAS y VENTANAS de TODAS CLASES

Gran existencia para entrega inmediata OFRECE

Barraca y Fábrica **La República** 717 República esq. Domeyko

10,000 raulí piso 1x4½ mach. cada uno...........................	$ 0.60
10,000 tablas raulí ¾x4½ mach. rod., cada una a...............	0.45

Carpinteros: completo surtido en batientes, peinazos, palillos y molduras. Correderas para mesas, escopleaduras para persiana

Despachos rápidos a provincias

Por pequeñas y grandes partidas. Por carro completo desde mi

DESVIO ESCOBEDO

Cemento MELON, cal y Basas de Piedra

Pida Ud. Catálogo.—Casilla 3081.—Teléfono Inglés 182, Parque

Manuel Escobedo M.

910-21-a

Propuestas Púbicas

Pídense propuestas públicas para la impresión de 500 ejemplares del Anexo al Presupuesto de Instrucción Pública para el año 1918.

Bases, modelo y demás referencias pueden consultar los interesados diariamente de 2 a 4 P. M., en la Sección de Contabilidad de la Inspección de Instrucción Primaria.

Las propuestas se abrirán el 25 del presente mes, a las 4 P. M., en la Sección de Contabilidad de la Inspección General.

El Inspector de Instrucción Primaria

2237-25-a

ZAPATOS

Norte Americano, de moda realizo

A PRECIOS BAJISIMOS, NUNCA VISTOS EN CHILE

Solamente para señoras, señoritas y niños.

De la afamada marca Brownell y otras de gran fama, de $ 10 a $ 23 el par.

Importados garantido.

Apertura: Lunes 21, a las 8 A. M.
Provisoriamente:

HOTEL LIESERT, DELICIAS 1108
casi esquina San Diego

6670-20-a

GANA HNOS.

BANDERA 78. Oficina 23

Listo para entrega.

ASBESTO EN ROLLOS.

Carbón de piedra "Lirquen".

904-20-a

Propuestas Púb'icas

Postérgase hasta nuevo avis apertura de las propuestas públi solicitadas para la adquisición de bros de presencia diaria de matríc asistencia de profesores, cuerpos g métricos, papel para escuelas, p dibujo, jarros, etc., y que en conf midad a los avisos publicados deb abrirse en los Almacenes de esta O cina los días 18, 19, 21 y 23 del tual, a las 3 P. M.

Oportunamente se fijarán nue días.

El Inspector de Instrucci Primaria

2238-2

Arriéndase

Arriéndase por la temporada, casa amoblada en Viña del Mar. Calle Primero Norte, esq. Quillota. Tiene 6 dormitorios, 2 piezas para sirvientes y dos baños. Tratar: Jorge M. Gompertz.

Teléfono Inglés 588, Casilla 71, o calle Prat 242, Valparaíso. 2235-20-a

---

DINERO

Tengo lista la partida que se solicite desde $ 2,000 a $ 100,000. Negocios rápidos. Presentar títulos.

CARLOS LATORRE H.
Catedral 1109

916-21-a

VINA PRA
SANTIAGO

Vinos especiales para Familias

MEDOC.. ot.	$ 0.60	sin envase
PINOT.. Bot.	$ 0.70	„ „
BLANCO Bot.	$ 0.80	„ „
TIPOS SUPERIORES:	$ 0.90, $ 1 y $ 1.20	

Cas. 1915, Teléf. Ovalle 16

AGENCIA:
Huérfanos No. 1039

Larrain Olavarría y Cía.

COMISIONISTAS

SANTIAGO .. Huérfanos 1138
VALPARAISO Cochrane 653

Feria de Productos Agrícolas

Local: MATUCANA N.o 10 Desvío Banco República

Remate todos los Martes de 2 a 6 P. M., de toda clase de productos agrícolas. Los remitentes de mercaderías por carros completos deben dirigir la carga al Desvío Banco República a nuestras bodegas y los sobornales a Alameda. Boletos a Casilla 913.

SACOS

Trigueros, cebaderos y paperos, para entrega inmediata ofrecemos a precios convenientes.

Reciben carga a bodegaje

En bodegas situadas en puntos muy convenientes para los productos de exportación, como:

VALPARAISO, LLAY-LLAY
LOS ANDES y TALCAHUANO

Agentes de las Compañías de Seguros
LA OCEANO & LA PACIFICO

914-27-a

LA RUEDA

BANDERA 24
Teléfono Inglés 5021
Casi frente a la Nueva Bolsa de Comercio.

RESTAURANT Y PENSION de SOSTENES RODRIGUEZ

Local amplio. Instalación moderna. Servicio esmerado a la carta. Lunch caliente a toda hora.

Pensión

Cubierto con vino: $ 2.60

Hay constantemente mariscos de todas clases, pescados, pavos, pollos, jamones, arrollados de Talagante, etc. etc.

Licores finos de todas clases.

Pídase vinos "Carmen" y "Sotomayor" a sus agentes vendedores

GANA Hnos.

BANDERA 78 :-: OFICINA 23.

906-20-a

COMPRANDO SILENCIO

Al adquirir Ud. la SMITH SILENCIOSA, compra, además de una máquina de escribir "Silencio" para su oficina.

En reemplazo de los muchos ruidos del mecanismo de la máquina corriente, Ud. oye solamente el golpe del tipo sobre el rodillo, casi el único ruido.

Este resultado se ha obtenido por mejoras mecánicas. Sus montajes sobre municiones de acero, toque liviano, facilidad de funcionamiento y un mínimum de ruido, ayudan al operador a efectuar trabajos nítidos y perfectos.

Pídanos el librito "La Smith Silenciosa". Trae información de valor sobre escritura a máquina y datos sobre máquinas de escribir.

SOCIEDAD M. R. S. CURPHEY,

Santiago, Estado esq. Agustinas :-: Valparaíso, Blanco 653. 898-21-a

---

GANA Hnos.

Bandera 78 - Oficina 23

ATIENDEN:

Contabilidades—Liquidaciones—Peritajes— Compra-venta de Propiedades—Arriendos y Administraciones.

Acciones y Bonos
Seguros Incendio y Vida
Frutos del País

Construcciones, Reparaciones y Alcantarillados.
Agentes Vendedores de las Viñas "Carmen" y "Sotomayor".

905-20-a

Comodidad completa en el hogar

La DELCO-LIGHT

Es una planta eléctrica compacta, eficaz y económica para diversos usos.

Proporciona luz poderosa, segura y barata.

Suministra energía motriz para mover bombas de agua, ventiladores y maquinaria casera.

Alimenta hasta 60 luces con un costo insignificante.

Es tan sencilla que un niño puede manejarla.

pida prospectos y datos.

Importadores

T. ELLIOTT ROURKE & Cía.

AGUSTINAS 1185

VALLEBONA Hnos. y Cía.

VALPARAISO

po de servir a esta provincia, ni aún a la ciudad. Las pesadas labores de su estudio profesional le han embargado todas sus horas. Ni la Junta de Beneficencia, ni la Sociedad Protectora de la Infancia, ni la Sociedad de Instrucción Primaria, ni la Liga Contra el Alcoholismo han contado con su cooperación.

En el terremoto de Agosto no figuró en ninguna de las comisiones o servicios que la situación demandaba a los hombres de buena voluntad.

—N: ¿Y Ud. cree que la defensa de las Compañías de Seguros en contra de los damnificados de Agosto de 1906 le daña en sus intereses políticos?

—R. Perdóneme que no me pronuncie sobre este punto. Eso pertenece al orden privado, terreno al cual ningún hombre de bien tiene el derecho de penetrar. El señor Muñoz creerá justas esas defensas y por eso las ha tomado; no se puede, sin malicia, emitir otra opinión.

N: Y si el señor Muñoz fuera derrotado, ¿no cree Ud. que **fracasarían los pactos liberales?**

R: Los pactos, señor, constituyen una norma de conducta para los partidos, pero, en manera alguna, una violencia para el sagrado derecho de los ciudadanos de elegir libremente a sus representantes.

Yo debo, mi posición política y profesional a Valparaíso y le he correspondido con gratitud y entusiasmo Y NO HABRIA ACEPTADO JAMAS ESOS PACTOS SI ELLOS TUVIERAN POR OBJETO ESTRANGULAR LA OPINION DE ESTE ALTIVO Y NOBLE PUEBLO.

N: ¿Y es cierto que el señor Muñoz sería contrario a la política presidencial?

R: El señor Muñoz dice que no, y hay que aceptar su promesa. Lo único que yo puedo decirle es que el señor Muñoz no ha prestado su concurso a ninguno de los actos del Excmo. señor Montt.

N: Pero, hay algunos liberales influyentes que son entusiastas partidarios del señor Muñoz.

R: Nadie, y yo, menos que nadie, podría negarles su derecho. Además cuentan ellos con todas las simpatías de los radicales, y justo es que les paguen a éstos en la misma moneda.

N: Y ¿cuál de los tres candidatos supone Ud. que tendrá el triunfo?

R: Es muy difícil predecirlo. Los competidores del señor Muñoz son poderosos. Guarello ha prestado grandes servicios a esta ciudad y tiene mucho talento y espíritu público y Figueroa ha tenido una brillante actuación en el Ministerio y su independencia pecuniaria le permite dedicarse por entero al servicio de la Nación.

N: Y ¿qué dicen los dirigentes de Santiago?

R: No me pregunten eso. Todos los jefes políticos han sido corridos con la vaina del sable por la Joven Turquía.

N: Y ¿son muchos los radicales que siguen a la Joven Turquía?

R: No; tres, únicamente, los señores Rocuant, Espejo y Muñoz, parlamentarios que han hecho sufrir mucho de intranquilidad a sus colegas. Su fuerza proviene de dos circunstancias, a saber: marchan perfectamente unidos y con un programa cuyo número principal es imponerse a los demás. Son, en una palabra, Athos, Porthos y Aramis.

Les ha faltado d'Artagnan, y, de ahí, que no siempre les acompañe la suerte.

N: **De manera que Ud. cree que la situación política no se alterará.**

R: No lo sé; pero LO QUE SI SÉ es que YO NO TEMERIA LA RUPTURA SI ELLA VINIERA POR HABERSE INTENTADO ABATIR LA VOLUNTAD SOBERANA DE LA PROVINCIA DE VALPARAISO.

Finalmente si los pactos liberales se hubieran hecho para lo que está ocurriendo en Valparaíso, constituirían ellos una enjalma con puntas de fierro de la cual sería necesario librar con presteza al Presidente de la República, y a los partidos liberales, incluso por cierto el Radical.

EL NOTARIO PUBLICO Y DE HACIENDA infrascrito, certifica: que el reportaje que precede ES COPIA FIEL del que aparece publicado en el número veinte y cuatro mil novecientos noventa y seis, página número siete, del diario "El Mercurio" de esta ciudad, de fecha veinte y cuatro de Septiembre de mil novecientos ocho, según se ha comprobado con el ejemplar correspondiente del archivo del mencionado diario.

Valparaíso, diez y nueve de Enero de mil novecientos diez y ocho.—**Tomás Ríos González**, Notario.

(Hay un sello).

EL COMITE.

TEATROS

Teatro Santiago. — Para hoy se anuncian: en matinée, con entrada libre de los niños a palco, las graciosas zarzuelas "El corto de genio" y "El Trébol", y la opereta bufa "Lysistrata"; en vermouth, y por última vez, la hermosa opereta del maestro Luna, "Los cadetes de la reina"; en primera, "La Alegría de la Huerta", reprisada con éxito anoche; en segunda, la notable zarzuela de Arniches, "La Sombra del Molino", y en tercera, la bonita zarzuela del maestro Chapí, "Ninon".

Beneficio de Montero.—Mañana en la noche se efectuará la función en honor y beneficio del aplaudido primer actor cómico del Teatro Santiago, Manolo Montero, cuya actuación en dos temporadas le ha captado el aplauso y simpatías del público.

Subirán a escena dos estrenos: "La Libertad de Montero", fantasía cómico-bailable, de Manuel Fernández, y el entremés expresamente escrito para el beneficiado por los aplaudidos autores nacionales Cariola y Frontaura.

Además Montero reprisará la bonita zarzuela de Carlos M. Pacheco, "Los Disfrazados", que le ha sido solicitada por numerosas personas.

Las localidades están ya a la venta en boletería, y han tenido considerable demanda.

Teatro San Martín.—Hoy Domingo la Compañía Comps-Llanderas que actúa con tanta aceptación en este teatro, dará dos grandes funciones:

Matinée, a las 4 de la tarde, la preciosa comedia en tres actos "¡¡El asesino!!".

En la noche, a las 9.30, la hermosa comedia "La frescura de Lafuente" y el juguete cómico "Sin Palabra".

VARIEDADES

Park Theatre.—Hoy y mañana serán las dos últimas funciones de la Compañía de Variedades Alegría y Enhart, de la cual forman parte las aplaudidas artistas La Sevillita y La Mejicana.

Hoy habrá dos funciones: Vermouth social, a las 6.30 P. M., y a la noche, a las 9.30. En ambas tomará parte toda la compañía. También se inaugura la nueva sección de confitería y cigarrería dentro y fuera del local.

Teatro Paraíso.—Han reaparecido anoche en el Cerro la Compañía de Variedades Sirvent-Corona, con su repertorio totalmente renovado durante la gira.

El conjunto fué muy bien recibido anoche y sus elementos, ventajosamente conocidos entre nosotros, son garantía para el público que acudió en gran número, iniciándose así, una temporada de verano que se presenta con muy buenas expectativas.

BIOGRAFOS

Garden Thetatre.— Tres funciones presenta hoy este teatro:

Matinée monstruo a las 3.15, en la que se exhibirán los siguientes dramas de Cow-Boys y Pieles Rojas, todos con audaces hazañas hípicas y grandes batallas, titulados: "Sacrificio de esclavo", "Gratitud del Squaw, "El cobarde" y "Días de revolución"; el drama policial en 15 partes: "Nick Winter contra Satanás" y la grandiosa cómica "Chaplin tramoyista".

En las funciones especial y nocturna se efectúan las 3.a 3.a y 4.a exhibiciones de la última creación de la divina "Francisca Bertini", en la hermosa, emocionante y moral tragedia pasional de V. Sardou, "Hechicería".

Teatro Septiembre.—Matinée, "Libertad", penúltima función; y una vista de Chaplin.

Tarde y noche, "Sueños de gloria", conmovedor drama por Dorothy Philips, intérprete de "Celos"..

En toda sias funciones se empezará con la vista "El valle de la muerte".

"La doncella de Orleans".—La evocación de la vida de Juana de Arco por medio de la cinematografía, viene a demostrar cuánta afinidad existe entre el carácter del pueblo que en estos momentos lucha con innegable patriotismo.

Juana de Arco, símbolo del heroísmo francés del siglo XV, vibra latente en el espíritu de los soldados contemporáneos.

Tal es el asunto y el significado del film "La doncella de Orleans", que se estrena el Jueves en el Teatro de la Comedia.

Teatro Iris.— Anoche se estrenó "El condesito de Fantcheroy", drama social.

Hoy se darán tres escogidas funciones, estrenándose en la matinée las series 13, 14 y 15 de "Libertad" e interpretado por el atleta Edice Polo y Miss Mary Walcamys.

En la sección especial de los 615, se estrena el drama de aventuras titulado "Jugando con la muerte", drama americano de la Universal Film de New York, que consta de 25 partes.

En la nocturna se estrenarán las series penúltimas 16, 17 y 18 del drama guerrero "Libertad", viéndose en sus pasajes el asalto a un tren expreso a toda velocidad por los hombres del caudillo Pancho López.

Teatro Unión Central.— En esta sala se ofrecen hoy Domingo interesantes funciones.

De 3 a 4 de la tarde habrá matinée Rosas y de 4 a 4 un interesante programa escogido para niños.

A las 5 se proyectará "Traición castigada" y "Chaplin y las salchichas".

A las 6, estreno del "Tesoro robado en 20 partes.

Por la noche se repite esta última película y se pasará además "Monttour el misterioso".

Mañana, tarde y noche, "La Hechizada", por la Bertini.

Teatro Alameda.— Tres funciones dará este cinema hoy: en la matinée, las series 17, 18 y 19 de "Libertad", por el atleta Eddie Polo; en la especial, estreno "Amanda", según la obra de Carlos Vertorezzo, y en la noche, "Pacto jurado", por la Lina Mellefleur.

Mañana se repiten las series de "Libertad".

American Cinema.—Anuncia para hoy tres funciones: en la matinée, las series 4, 5 y 6 de "El peligro amarillo"; y en la especial, estreno de la obra por María Jacobini "El artículo 4.o", y en la nocturna, otro estreno "Jugando con la muerte".

Mañana, estreno de "La oveja extraviada".

Teatro Atenas.—Dará hoy tres espectáculos: en la matinée, estreno de las series 10, 11 y 12 de "Libertad", por el atleta Eddie Polo; en la especial, "El pilluelo parisién" por la Blanca Bellincioni, y en la noche, estreno con orquesta "Lucha de elementos y corazones".

Gran Teatro Circo.—Dos funciones dará este cine popular: en la matinée, "Napoleón" y "Chaplin" y en la noche, estreno de "La ley de las compensaciones", por la graciosa Norma Talmadge.

Teatro Novedades.—Matinée, a las 3.30, estreno de los episodios 10, "La coraza protectora"; 11, "La hipnotizada"; 12, "La contraseña del pulgar", de la sensacional película "El teléfono de la muerte".

Vermouth, colosal estreno exclusivo para todo el barrio Catedral y Portales, etc., etc., de la película "El peligro amarillo", episodios 1.o "El más alto"; 2.o "La mano mutilada"; 3.o "La Tarantula venenosa", y en la noche, estreno social, "Pacto jurado", por Diana D'Amore.

Mañana la vista del auto Dodge la que ha sido muy solicitada.

Teatro Electra.—Matinée, estreno episodios 13, 14 y 15 de "Libertad". Pedro lucha contra 11 bandidos.

Vermouth, estreno para esta tanda y última exhibición para el barrio de la gran film "L'Aigrette", protagonistas Hesperia y T. Carminati, y en la noche, estreno de la opereta de más popularidad entre los estrenos últimos "La Duquesa del Bal Tabarin", con acompañamiento sincrónico con la música propia por la orquesta del Club de la Unión.

Mañana, los episodios 16, 17 y 18 de "Libertad".

Cine Alhambra.—En la matinée, a las 3 se anuncia la película de aventuras desarrolladas en la región polar, titulada "Lucha de elementos".

En la selecta, a las 3, se exhiben los episodios 13, 14 y 15 de la sensacional película "El brillante celestial".

En la especial, a las 6.20 se anuncia "Corazón de madre", la última creación de la espiritual actriz Italia Manzzini.

En la nocturna, a las 9.20, se estrena una nueva producción de la nueca manufactura Vera Film, propiedad del abogado Aldo Molinari, titulada "Zeus" o "Los apaches de la ciencia".

Las matinées de hoy.— Matinées aprobadas por la Inspección Municipal de Teatros y que se darán en los siguientes teatros el Domingo 20 de Enero de 1919:

C. Nacional. — Miguel Stregoff (30).

A. Cinema.—El peligro amarillo, 4, 5, 6, 7.

Colón.—El peligro amarillo, 1, 2, 3.

Alameda.—Libertad, 16, 17, 18.

Delicias.—Libertad, 13, 14, 15.

Victoria.—El pilluelo parisiense.

Septiembre.— Libertad, 16, 17, 18.

Electra.—Libertad, 13, 14, 15.

Novedades.—El Teléfono de la Muerte.

Unión Central.—Aves de rapiña, La hija del jefe, Zigote está de fiesta, No perjudique a los humildes, Toribio vuelve a ser Sánchz, Little Moritz es un tendero de gran porvenir, El cinturón de los diamantes, El talismán infantil, Max Linder contra Nick-Winter.

Iris.—Libertad, 13, 14, 15.

Diciembre.—Servicio diplomático.

Brasil.—A través de las llamas, el jugador de ley, El arte y Carlitos.

Garden.—Sacrificio de Esclavo, Satanás, Gratitud de Sguavo, El cobarde, Días de revolución, Chaplin tramoyista, El torbellino.

T. Circo.—El réprobo, Napoleón, Chaplin cara dura.

go Concha.

AVISOS DE CRONICA

Teatro Santiago

Empresa Teatral del Pacífico
Compañía Española de Revistas y Zarzuelas Montero-Fernández
HOY—Domingo 20 de Enero—HOY

Tres grandes funciones, tres. Colosal matinée, a las 3 P. M. Niños a palco gratis. Reparto de chocolate Nestle a todos los niños, obsequio de la casa Palet. 1.o **EL CORTO DE GENIO**, 2.o **LYSISTRATA**, 3.o **EL TREBOL**.

Vermouth selecta, a las 6.15 P. M. A pedido de muchas familias y por última vez **LOS CADETES DE LA REINA**, con reparto conocido.

Nocturnas: 1.a sección, a las 9 P. M. Exito colosal: **LA ALEGRIA DE LA HUERTA.**

2.a sección, a las 10.15. Clamoroso suceso: **LA SOMBRA DEL MOLINO.**

3.a sección, a las 11.15. **NINON.**

Mañana Lunes, beneficio de Manolo Montero.

Miércoles: **Su Majestad el Box.**

Park Theatre

CASINO DEL PARQUE COUSIÑO
El rendez vous de la sociedad. — Al aire libre. — Confitería en el Teatro.
Programa seleccionado para familias
Grandioso acontecimiento artístico

Inauguración de la nueva sección
CONFITERIA Y CIGARRERIA
(Dentro y fuera del local)

HOY—Domingo 20 de Enero—HOY
2 ESPLENDIDAS FUNCIONES 2
Por la Compañía de Variedades
ALEGRIA Y ENHART
Vermouth social, a las 6.45 P. M.
(Dedicada a los niños)
CARLITOS CHAPLIN por ENHART
Noche, a las 9.30. En ambas funciones **La Sevillita, La Mejicana** y los inimitables **Alegría y Enhart.**
Penúltimas funciones
PRECIOS POPULARES

Teatro Paraiso

EN EL CERRO HUELEN
(Santa Lucía)

HOY—Domingo 20 de Enero—HOY
La más grande compañía de variedades en Chile
Unico teatro-paseo aristocrático de verano al aire libre

Los Ritas, duettos; Elvira Pinos, contralto; estilos regionales; Little Pick-Rosary, bailes rusos, bailes americanos cantados; Orlandini, tenor, romanzas de óperas; Pepita Sirvent, gran tonadillera, elegancia arte y distinción; Corona, el mejor humorista y excéntrico mundial.

FUNCION COMPLETA: DOS PESOS
A REIR, A GOZAR

Teatro Delicias

HOY—Domingo 20 de Enero—HOY

Grandiosa matinée, a las 3.15.
Las 13, 14 y 15 series de la sensacional película:
LIBERTAD
Sección especial, a las 6.15 P. M.
El eminente y conmovedor drama:
FLOR MARCHITA
Noche, a las 9.15.
Extraordinaria función.
JUGANDO CON LA MUERTE
sensacional drama en 30 partes.
MAREA ALTA... VESTIDOS CORTOS
gran comedia en 6 partes.

Espectáculos Max Glucksmann

Teatro Unión Central.—Matinée Infantil. Especial y noche: El tesoro robado y Montlaur el misterioso.

Garden.—Matinée infantil. Especial y noche: Hechicería.

Carmen.—Matinée: Chaplin tramoyista. Especial y noche: Hechicería.

Yungay.—Matinée: Carne de presidio. Noche: La Fierecilla.

Brasil.—Matinée: El arte y Carlitos. Especial: La ley de las compensaciones. Noche: La señorita Grumete.

Coliseo.—La señorita Grumete.

Teatro Circo.—Matinée: Napoleón. Noche: La ley de las compensaciones.

Colón.—Noche: Hechicería.

Condell.—Carne de presidio.

Pedro Valdivia.—Matinée Infantil. Noche: La perla de la playa.

Alameda.—Matinée: Chaplin despechado. Noche: Chaplin despechado.

Teatro Novedades

CUETO 257

Matinée, 33.—Episodios 10, 11 y 12 de EL TELEFONO DE LA MUERTE
Vermouth, 6.30.—Estreno: 1, 2 y 3 serie de
EL PELIGRO AMARILLO
Noche, 9.30. Estreno social
PACTO JURADO
Por A. Collo y Lia D'Amore.
Mañana, dos célebres vistas: **Amica**, por L. Gys, y **El valle de la muerte**, por el auto Dodge, paraje donde han encontrado la muerte la mayoría de los exploradores.

GALVARINO PONCE
DENTISTA
Cirugía y enfermedades de [illegible]
Bandera 537. Teléfono 776.

Hoy TEATRO ELECTRA 3 grandes funciones

Matinée 3.45 con orquesta
LIBERTAD
Episodios 13, 14 y 15.
Pedro lucha contra 11 bandidos.

Vermouth, a las 6.30. Ultima vez
Estreno en esta tanda, solicitada por varias familias:
L'AIGRETTE
Hesperia y T. Carminatti.

NOCHE.—Estreno de la opereta de más éxito de la temporada:

La Duquesa del Bal Tabarin

Acompañamiento sincrónico por la orquesta del Club de la Unión.
(Adaptación cinematográfica).
0652-20-a

HOY SETIEMBRE

LIBERTAD

Penúltima matinée con el sensacional asalto a un tren que marcha a toda velocidad.

TARDE y NOCHE.—**Platea. $ 1.20.—La bella intérprete de "CELOS", Dorothy Phillips** en

Sueños de Gloria

Conmovedor drama sobre la vida de los grandes artistas y el difícil camino que deben recorrer antes de conquistar la ansiada Gloria.

FUERA DE PROGRAMA.—
En todas las funciones

EL VALLE DE LA MUERTE

Viaje a la desolada y lúgubre comarca, de la que huyen despavoridas hasta las mismas bestias. — Exclusividades de la Compañía Italo.
U 907-20-a

CINEMA CONCIERTO ALHAMBRA-Hoy

En Matinée, a las 3 P. M.:
LUCHA DE ELEMENTOS
Preciosa película, con bellos panoramas del Polo Sur.

En Selecta, 4 1|2:
EL BRILLANTE CELESTIAL
Episodios 13, 14 y 15.

En Especial, 6.20:
MATERNIDAD
o CORAZON DE MADRE
Por Italia Manzini
Precioso drama de profundo tema social, desarrollado con toda suntuosidad al estilo de L'Aigrette.

Noche, 9.20: Estreno en Santiago:
ZEUS o los Apaches de la ciencia
Super-sensacional novela de DICKENS. Presentación de la famosa actriz polaca
VANIA KRASIENSKY
Curiosa presentación de 40 papagallos amaestrados.
DRAMA DE AMOR Y AVENTURAS.
924-20-a

Teatro Unión Central :: HOY - Domingo 20 de Enero - HOY

DE 3 A 4 DE LA TARDE **GRAN MATINEE DE ROSAS. Selecto programa de películas adecuadas para niños**

De 4 a 5 P. M.
Matinée Infantil, con variado programa.
Precio: $ 0.60 por tanda.

De 5 a 6 P. M.
FUNCION SELECTA
El hermoso drama:
TRAICION CASTIGADA
en 9 partes.
CHAPLIN Y LAS SALCHICHAS
Divertida película en 3 partes.

A las 6 1|4 P. M.
Función social
Estreno en Chile:
EL TESORO ROBADO
Interesante drama de aventuras. Creación de la Hollandia Film. en 20 partes.

Noche, a las 9 1|4
ACTUALIDADES EUROPEAS
Estreno:
EL TESORO ROBADO
en 20 partes.
El precioso drama
MONTLAUR EL MISTERIOSO
en 18 partes.

Mañana Lunes: tarde y noche, se repite el hermoso drama **LAS HECHICERIAS, por Francisca Bertini.**

Sigue con éxito el canje de boletos para el sorteo del automóvil DODGE BROTHERS.

La Doncella de Orleans

Un pueblo acató su mandato
En la Historia conocida del mundo

Juana de Arco

Es la mas grande mujer que ha existido: sin cultura, sencilla, nacida en un hogar campesino, en el corto espacio de dos años llegó a codearse con los reyes.

A los diez y siete años de edad era ya comandante en jefe de los ejércitos franceses; a los diez y nueve fué quemada por el mismo pueblo a quién amó. No la había comprendido

Su historia ha emocionado a traves de los siglos a hombres, mujeres y niños.

Ahora se relata de modo magistral en la maravillosa película titulada

LA
DONCELLA de ORLEANS

(Glorificación de Juana de Arco)

Se estrenará en breve en el

Teatro de la Comedia

Protagonista: Geraldine Farrar.
Música del Maestro Williams Ferst.

North American Films.
San Antonio 580.
2249-24-a

North American films service

San Antonio 580 :-: Direccion telegráfica: North-films

Ofrece a los señores empresarios los siguientes estrenos:

La Intriga Rusa drama "World" en 35 partes.
La Voluntad de un Hombre "Blue Bird" en 25 partes.
La Atracción de Alaska "Metro" en 25 partes.
La Injusticia de la Ley "Zueerid" en 25 partes.
No me olvides "World" en 30 partes.
2253-20-a

GRANT SIX

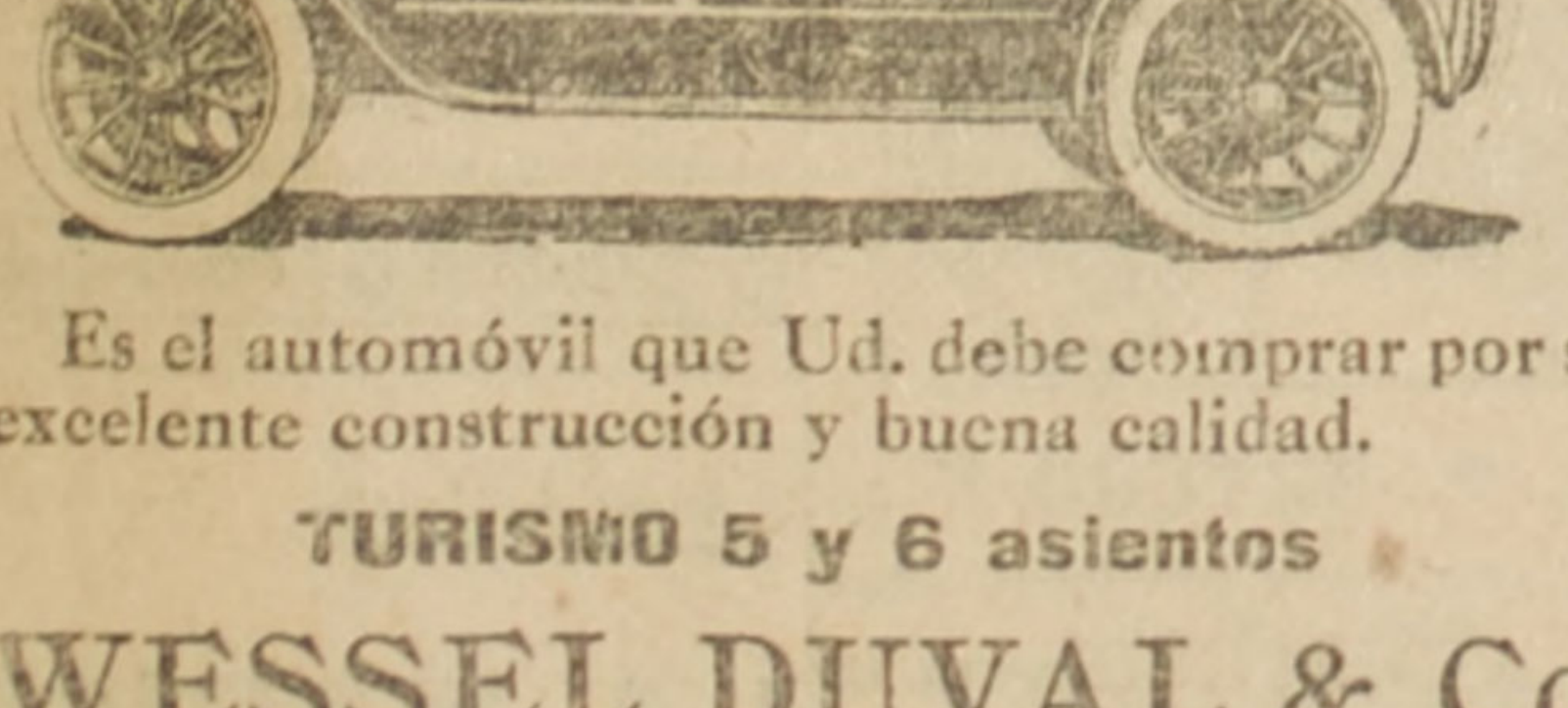

Es el automóvil que Ud. debe comprar por su excelente construcción y buena calidad.

TURISMO 5 y 6 asientos

WESSEL DUVAL & Co.

UNICOS AGENTES

Exhibición: Huérfanos 944 :-: Garage: Catedral 1229

20-A

Guía Profesional

ABOGADOS

Arturo Alessandri
ABOGADO
Estudio y domicilio: Delicias 1158. Teléfono inglés 1414. Teléfono Nacional 183.

Aurelio Cruzat
ABOGADO
Valparaíso, Prat 70. Casilla 1293.

Alberto Durán B.
ABOGADO
Santo Domingo 1145. Casilla 2914.

Augusto Espejo Pando
ABOGADO
Morandé 239. Altos. Casilla 2827.

Arturo Fernández Pradel
ABOGADO
Compañía 1580. Teléfono Inglés 27.

Alfredo Mesa Campbell
ABOGADO
Morandé 466. Casilla 2446.

Armando Quezada Acharán
Pedro Aguirre Cerda
Pedro Daza Brantes
ABOGADOS
Casilla 2861. Morandé 432.

Antonio Varas Muñoz
ABOGADO
Bandera 220. Casilla 287.

Agustín Vigorena Rivera
y Abel Céils Maturana
ABOGADOS
Apelaciones y casaciones de provincias. Morandé 450. Casilla 2853. Santiago.

Arturo Matte Larraín
Julio Garrido
ABOGADOS
Huérfanos 1062. De 10 a 12 y 2 a 5.

Belisario Videla Prieto
ABOGADO
Morandé 450. Casilla 2779. Teléfono Inglés 2315.

Claro y Cía.
ABOGADOS
Luis Claro Solar
Samuel Claro Lastarria
Héctor Claro Salas
Fernando Claro Salas
Trasladaron su estudio a Morandé número 281. Teléfono 2355.

Carlos Contreras Puebla
ABOGADO
Santiago, Compañía 1238 (oficina 19). Casilla 1562.

Carlos Mira B.
ABOGADO
Estudio: Bandera 152.

Carlos A. Ruiz B
ABOGADO
Morandé 432.

Daniel Feliú,
Oscar Feliú H
ABOGADOS
Merced 557. Teléfono 582.

Ernesto Barros Jarpa
ABOGADO
Trasladó su domicilio a Gálvez 88. Teléfono 1845.

Enrique Burgos Varas
ABOGADO
Bandera 152. Abrió nueva oficina con D. Huberto Salgado en San Antonio (Puerto). Av. Centenario 156.

Enrique Donoso Urmeneta
ABOGADO
Monjitas 754.

Enrique Tagle Moreno
ABOGADO
Estudio: Morandé 426.

Eduardo Morel Herrera
Manuel Garrido Matte
ABOGADOS
Huérfanos 1062. De 10 a 11 1|2 y 2 a 5.

Fernando Errázuriz Tagle
ABOGADO
Estudio: Morandé 434. De 10 a 12.—De 2 a 6.

Fernando Figueroa Vial y
Carlos Vicuña Fuentes
ABOGADOS
Estudio: Catedral 1355. Casilla 3694. Teléfono 930.

Filidor Matus
y Eduardo Grez Padilla
ABOGADOS
Morandé 466.

Fanor Valasco
ABOGADO
Antofagasta.

Galvarino Gallardo Nieto
ABOGADO
Trasladó su oficina a su casa-habitación. Ahumada 168, altos.

Guillermo Greene O.
ABOGADO
Preferentemente negocios comerciales. Morandé 235. Casilla 239.

Gustavo Kaltwasser Díaz
ABOGADO
Estudio: Huérfanos 1153. Casilla 855.

Guillermo Piedrabuena Bories
ABOGADO
Horas de estudio: 4 a 6. Puente 563.

Hermán Echeverría Cazotte
ABOGADO
Huérfanos 1235. Domicilio: Carrera 172.

Héctor Salas Ibáñez
ABOGADO
Compañía 1238.

Humberto Trucco
ABOGADO
Oficina Ossandón, Huérfanos 1080.

J. Enrique Costa
y Jorge Costa
ABOGADOS
Teléfono 1076. Santo Domingo 1131.

Jorge Errázuriz Tagle
ABOGADO
Morandé 434. Casilla 2592.

Jorge Gallardo Nieto
ABOGADO
Morandé 356. Teléfono 1956.

Juan Antonio Iribarren
ABOGADO
Estudio: Compañía 1324. Consultas: 1 a 4 P. M.

Joaquín Prieto C
ABOGADO
Agustinas 1250. Teléfono 1767.

Jorge Orrego Puelma
Aurelio Barros Lastarria
ABOGADOS
Apelaciones de provincias. Casaciones forma y fondo. Morandé 440, bajos. Teléfono Inglés 803. Casilla 121.

Julio Piwonka J.
ABOGADO
Estudio: Huérfanos 1235, de 2 a 4.

Ramón Briones Luco
ABOGADO
Trasladó su estudio Morandé 432. Domicilio: Avenida Cumming 628.

J. Raimundo del Río
y J. Raimundo del Río Castillo
ABOGADOS
Santo Domingo 1894.

Jorge Varas Velásquez
ABOGADO
Huérfanos 1350. Estudio de don Miguel A. Varas H.

Leopoldo Urrutia
ABOGADO
Banco Hipotecario de Chile, de 11 a 12 A. M. Santa Rosa 128, de 2 a 6 P. M.

Luis Fidel Yáñez
ABOGADO
Defensor de Ausentes y de Obras Pías. Catedral 1878.

Malaquías Concha
Luis Malaquías Concha S.
Aquiles Concha S.
ABOGADOS
Casaciones. Apelaciones. Defensas. Negocios mineros. Compañía 1065. Casilla 1088.

Martín Figueroa Anguita
ABOGADO
San Antonio 717. Teléfono 1681.

Manuel Gaete Fagalde
NOTARIO-ABOGADO
Huérfanos 1242. Casilla 3113. Teléfono Inglés 1355. Horas de Oficina: de 9 A. M. a 6 1|2 P. M. Domicilio: Vergara 261.

Moisés Poblete Troncoso
ABOGADO
Casilla 375. Compañía 1238.

Manuel Merino E.
ABOGADO
Arturo Prat 506. Estudio: Huérfanos 1235. Casilla 2407.

Maximiliano Roldán
ABOGADO
Agustinas 1140. Casilla 53.

Nicolás Moreno Fredes
ABOGADO
Estudio: Huérfanos 1235. Atiende de 4 a 5.

Nicolás Vallejo Encina
ABOGADO
Estudio: Morandé 466. Domicilio: Palacio Urmeneta Hotel. Casilla N.o 1832.

Osvaldo Hevia L.
ABOGADO
Morandé 244. Casilla 1831.

Plácido Briones
ABOGADO
Compañía 1065 (oficinas 32 y 33). Casilla 3674.

Roberto Espinoza
ABOGADO
Consultas, informes, arbitrajes. Estudio de negociaciones financieras e industriales. Estado 91. Casilla 2449.

Ramón Huidobro G.
y Julio Vicuña L.
ABOGADOS
Huérfanos 1248 A. Teléfono Inglés 410. De 10 a 11 1|2 y de 1 1|2 a 5.

Ramón Segundo Jiménez
ABOGADO
Arturo Prat 287. Despacha: de 10 a 11 A. M. y de 3 a 5 P. M. Atiende apelaciones y casaciones de provincia.

MEDICOS

DR. ARNELLO
Ayudante del profesor Navarro
Cirujía, venéreas, anestesia general. Rosas 1389 esquina Amunátegui, de 1 a 3 1|2. Domicilio, Hospital San Vicente Paul.

Dr. Alfredo Alcaíno
GARGANTA, NARIZ Y OIDOS
Dieciocho 257. 2-5.

Dr. A. Aguirre Sayago
MEDICINA INTERNA
Lunes, Miércoles, Viernes. Amunátegui 31. 2-4.

Dr. Arturo Barraza Araya
VIAS URINARIAS, SIFILIS
Puente 559. De 3 a 6.

Dr. Amenábar Ossa
Oculista, 14 años en Europa, 3 años médico-director del Hospital de Ojos condado de Stafford (Inglaterra)). Merced 616. Teléfono 602. 1 a 4. Regresó.

Dr. A. Fuentes Maturana
CIRUGIA GENERAL Y DE SEÑORAS
Nataniel 230.

Dr. Arístides González C.
Prof. Extraordinario de Obstetricia
Partos y enfermedades de señoras. Consultas: 1 a 3 P. M. Casilla 1561. Teléfono inglés: 2789. Huérfanos 628.

Dr. Alejandro Infante
Enfermedades de niños. Médico del Hospital de Niños San Luis. Consultas 1 a 4. Delicias 253.

Dr. Andrés Kœnig
Hidroterapia científica, sistema Kneipp. Claras 549. 2-3 1|2.

Dr. Armando Larraguibel
Merced 490, de 3 1|2 a 5.

Dr. Armando León I.
MEDICO CIRUJANO
Catedral 1642. Consultas: 1 a 3.

Dr. Aureliano Oyarzún
Medicina general
Consultas: 1-3. Santo Domingo 1254.

Dr. Aquiles Riveros
ESTUDIOS COMPLETOS EN EUROPA (7 AÑOS)
Medicina general. Especialmente enfermedades de señora y partos. San Diego 354. 1 a 4.

Dr. Arturo Fritz
Medicina general. Jefe Policlínica. Piel y Sífilis. 3-5. Huérfanos 1353.

Dr. Braga Castillo
RAYOS X
Merced 136. Teléfono 1393. Consultas, de 9 a 10 y de 1 a 4.

Dr. Bisquertt
VIAS URINARIAS, SIFILIS
San Antonio 551. 3 a 6. Casilla 2563.

Dr. Bustos
OCULISTA
Trasladóse a Vergara 134. Consultas: 1 a 4 P. M.

Carlos Bolívar S.
MEDICINA GENERAL
Alameda 294. Consultas: de 1 a 3.

Dr. Castro Oliveira
GARGANTA, NARIZ, OIDOS
Estado 62. De 3 a 6.

Dr. Corbalán Melgarejo
Moneda 1711. Inyecciones intra-venosas con un reciente arsenobenzol.

Dr. Cabezón Díaz
Enfermedades de niños
Ortopedia y Cirugía. Consultas: 1 a 3. Dieciocho 289.

Dr. Contreras Macaya
Medicina interna. Consultas: 10 a 12. Puente 559. Casilla 3341.

Dr. Cienfuegos
ENFERMEDADES DE NIÑOS
Consultas: 1-3. Serrano 51.

Dr. Castañeda Iglesias
Ex-médico residente Hospital Niños. Catedral 1852. 1-5. Teléfono 254.

Dr. Zúñiga C.
Partos. Enfermedades de Señoras. Jefe Clínica Obstétrica. Av. España 472. Consultas: 1 a 3. Teléfono 111, Parque.

Dr. Cárlos Doren N.
Cirugía, enfermedades de señoras
Delicias 176. Consultas: 2-4.

Doctor C. Mandiola
MEDICINA INTERNA
Consultas: 1 a 3. Catedral 2515.

Dr Cárlos A. Sommers
Consultas: 1 a 3. Agustinas 1876.

Dr. Carlos Ugarte J.
MEDICINA INTERNA, RAYOS X
Se trasladó. Santo Domingo 518, de 1 1|2 a 3.

CIRUGIA DE NIÑOS Y ORTOPEDIA
Dr. Eugenio Díaz Lira
Agustinas 1270. Teléfono 2285.

Dr. Eduardo de Ramón
Cirugía, enfermedades de señoras
Consultas: 1 a 3. Maestranza 340.

Dr. Enrique González H
ESTUDIOS EN EUROPA
Medicina Interna. Estómago, Intestinos, Hígado. 2 a 4. Estudio y domicilio: Cochrane 104.

Dr. Ernesto Greene O.
ESTUDIOS EN EUROPA
Cirugía, ginecología. Lira 254. Consultas: 2 a 4. Teléfono 2860.

Prof. Eduardo Moore
ENFERMEDADES GENITO-URINARIAS Y CUTANEAS
Amunátegui 305. De 2 a 6.

Dr. ESPINA
RAYOS X
Durante vacaciones atenderá todo mes de Enero. En Febrero sólo Martes y Viernes. Delicias 1228, esq. Gálvez. Teléfono 3102. Consultas 1 1|2 a 3 1|2.

Dr. Francisco Edwards
VIAS URINARIAS
Consultas de 2 a 4. Teatinos 14.

Dr. Ferrada Alexandre
PIEL-SIFILIS-URINARIAS
Se trasladó a Compañía 1470. Casilla 2868. Consultas de 2 a 5.

Dr. Fuenzalida Bravo
Profesor enfermedades niños
Merced 560. Teléf. 1721. 1 1|2-3 1|2.

Dr. Fierro Beytía
Ginecología, Partos y medicina interna. Plaza San Isidro 357.

Dr. F. Landa Z.
Médico de ciudad de Santiago
Rosas 1050. Teléfono 1003. Piel. Partos. Enfermedades señoras. 1 a 4.

Dr. F. Puga Borne
Delicias 1039. Consultas: de 2 a 5.

Dr. F. Rayo Riqueime
CIRUGIA, GINECOLOGIA, SIFILIS
Lira 268. 1-3.

Dr. Fernando Romero Aguirre
Partos. Enfermedades señoras. Cirugía Catedral 2429.

Doctor Ferrer
ENFERMOS BRONCO-PULMONARES
Asmáticos. Tratamiento especial. Oxiaeroterapia preventiva; afecciones del pecho. Alameda 1234.

Dr. García Collao
Ojos, nariz, garganta, oídos. Estudios Europa. 1 a 4 Agustinas 1128.

Dr. García Guerrero
Bandera 575. Consultas: 3 a 4. Teléfono N.o 9. (Santa Elena).

Dr. Germán Valenzuela B
ESTUDIOS EN EUROPA
Riquelme 47.

Dr. G. E. Vidal S.
Consultas: 4 a 6. Delicias 2646.

Dr. I. Bórquez Silva
Estudios en Europa. Medicina interna, pulmón, corazón, estómago e intestinos. Rayos X. Consultas: 2 a 5. A. Prat 82.

Dr. Ibarra Loring
ESTUDIOS EN EUROPA
Vías urinarias. Especialmente enfermedades riñón, vejiga, próstata. Consultas: 1-4. Nataniel 64.

Dr. Italo Martini Z
Ojos, oídos, nariz y garganta. Delicias 221. Consultas: 2-4.

Dr. Julio Bustos A.
Medicina interna y enfermedades de niños. Consultas de 1 a 3. Recoleta 707.

Dr. José Ducci
Monjitas 877. De 2-5.

Dr. Julio Eastman
Catedral 2673. Consultas de 1 1|2 a 3 1|2. Teléfono 2637. Casilla 1571.

Dra. Julia Gutiérrez
Partos, enfermedades señoras, niños. San Antonio 128. De 1 a 4.

Dr. Juan Montenegro
ENFERMEDADES DE NIÑOS
Compañía 1770. Teléfono 2120. Ausente.

Dr. Joel Rodríguez P
ESTUDIOS EN EUROPA
Medicina interna, especialmente estómago, intestinos. Rayos X. Consultas: 2-4. Claras 431.

Dr. José S. Salas M.
SIFILIS Y VIAS URINARIAS
Atiende de 5-8 P. M., en su Policlínica Privada. Lira 21.

Dr. Leonidas Aguirre A.
Especialista enfermedades de niños y afecciones pulmonares. Consultas: 10 a 11 y 1 1|2 a 3 1|2. San Francisco 116.

Dr. Leon Chonchol
TITULADO EN PARIS
Medicina general. Piel, venéreas. Consultas: 2-5. Santo Domingo 739.

Dr. Leonidas Corona T.
LABORATORIO CLINICO
Delicias 868 (frente a Estado). Consultas: de 4 a 6. Teléfono 2488.

Dr. Luis Godoy H.
CIRUGIA Y ANESTESIA GENERAL
Consultas: 1-3. Delicias 1307. Teléfono 2641.

Dr. Lea-Plaza
ENFERMEDADES DEL SISTEMA NERVIOSO
Monjitas 303. 1-3.

Profesor Luco
Se trasladó Merced 336. Consultas únicamente los Sábados 1 1|2 a 3

Dr. Luis Quinteros Encina
MEDICO-LEGISTA
Cirugía. Partos. 1-3. Alameda 239.

Dr. Luis Aguilar
CIRUGIA, SIFILIS
Consultas: 1-2. San Isidro 260.

Dr. L. Molinare Reyes
MEDICINA INTERNA
Consultorio: Moneda 1640. 3 a 5. Teléfono 1029. Domicilio: Lira 59. Teléfono 1484.

Dr. Manuel Bravo B
Clínica interna y enfermedades de niños. Huérfanos 2453. 2 a 4.

Dr. Manuel Calvo Mackenna
Médico del Pensionado de San Vicente 1 a 3. Compañía 1509. Teléfono Inglés 596.

Dr. Muñoz Garriga
Enfermedades señoras y niños
Consultas: 4 a 6. Santo Domingo 608.

Dr. Díaz Velasco
Medicina interna y niños. Consultas: 1—4. Vergara 474.

Dr. Meza Olva
ESTUDIOS EN EUROPA
Medicina interna. Especialmente pulmón, corazón, riñones, sífilis. Laboratorio clínico. Consultas: 3-4. Dieciocho 268.

Dr. Montero
PROFESOR EN DERMATOLOGIA SIFILOGRAFIA
Piel, sífilis, génito urinarias. Prat 309.

Dr. Moraga Fuenzalida
MEDICINA Y CIRUGIA DE NIÑOS
Cochrane 118. Teléfono 2804.

Dr. Muñoz Labbé
Médico legista de ciudad. Lira 78. Teléfono 2051. Medicina interna para adultos y niños. Venéreas, sifilíticas. Consultas: de 1 1|2 a 3 1|2 P. M.

Profesor Mujica
OCULISTA
Recoleta 868. Consultas: 10 a 12 y 1 a 3.

Dr. Mouat S.
GINECOLOGIA-PARTOS
Ex-jefe de Clínica Ginecológica Dr. Korner. Se trasladó a la Av. Brasil 25. Consultas: 1-4.

Dr. Otto Philippi
ENFERMEDADES DE NIÑOS
Santo Domingo 820, esquina San Antonio. Consultas: 1-3. Teléfono 2415.

Dr. Osvaldo Salas C
GARCIA REYES 656
Medicina de adultos y niños. Sífilis. Consultas: 1 a 4 P. M.

Dr. Paulino Díaz
Agustinas 1732. Teléfono 1175. Consultas: 2-4.

Profesor Pardo
Cirugía y enfermedades de señoras. Consultas: de 2 a 4. Ejército 140.

Dr. Prunés
ESTUDIOS EN EUROPA
Jefe de Clínica. Piel, Sífilis, Venéreas. Merced 490, casilla 2894.

Policlínica para Sífilis y
Enfermedades Venéreas
LIRA 21
Servicio de 10 1|2 a 12 1|2, atendido por el doctor José S. Salas, destinado para obreros y empleados de modesta renta.

Dr P. Valenzuela Larraín
MEDICO-CIRUJANO
Consultas: Martes, Jueves y Sábado: 1 a 3. Catedral 2092.

Dr. Ramón Araya Echeverría
Dolores desesperantes: Insomnio, Algides, Delirio, Convulsiones y Parálisis. Catedral 1867.

Dr. Ricardo Peralta G
Cirugía general, especialmente de niños. Monjitas 540.

Dr. Ricardo Donoso
ESTUDIOS EN EUROPA
Medicina interna, especialmente pulmón, corazón. Agustinas 619. 1 1|2 a 3 1|2.

Dr. Ramón Silva León
Partos y enfermedades de señoras. Catedral 1611.

Dr. Santiago Silva A.
MEDICO-CIRUJANO
Carrión 1352. Consultas: 2 a 4.
032-17-a

Dr. Santander
Medicina interna, estómago, intestinos, rayos X. Laboratorio: Moneda 821.

Dr. Stuardo
Regresó
ESTUDIOS EN EUROPA
Enfermedades de niños. Consultas: 1-4. Agustinas 1684.

Sífilis y venéreas
Dr. Félix Grohnert B.
Consultas: 2 a 5. Moneda 1592.

Dr. Teodoro Muhm
Se trasladó a Compañía 1556. Garganta, nariz y oídos. De 3-6.

Dr. Torres Torres
Jefe clínica Prof. Korner
Enfermedades señora, cirugía. Catedral 1249. 3 1|2 a 5.

Dr. Vargas Salcedo
CIRUJANO
Se trasladó Teatinos 354. Teléfono 1060.

Dr. Villalón
Enfermedades de la vista. Estudios en Europa. Domicilio y consultorio, Santo Domingo 606. Consultas 1—3 1|2.

Dr. Volney Quiroga
Molina 132
Consultas de 1 a 2 1|2.

Dr. Winkelmann
Recién llegado. Vías urinarias. Curación garantida en pocos días de la gonorrea antigua. Nuevo sistema sueco. Agustinas 1232.

J. Schwarzenberg L.
Enfermedades de niños. Consultas de 1-3 P. M. excepto Jueves y Sábado. San Antonio 275. Teléfono Inglés 1344.

Dr. Alberto Araya Izquierdo
Permanecerá Santiago vacaciones. San Francisco 1385. Consultas: 1 a 3.

Dr. David Pulido I.
Enfermedades de niños, Santo Domingo 1646. Teléfono 2152. Ausente en la Serena hasta el 1.o de Marzo.

Dr. WAUGH
606
914
Medicina interna, venéreas, sífilis. Reacción Wassermann. Consultas: 2 a 4. Catedral número 1988. Permanecerá en Santiago durante las vacaciones.

DENTISTAS

Dr. Bahamonde Izunza
DENTISTA
Ex-ayudante clínica Escuela Dental. Instalóse nuevamente en Santiago. Huérfanos 1353. Regresó.

Alejandro Valenzuela Díaz
DENTISTA
Compañía 1731. Regresó. No se ausentará. Especialidad extracciones somnoformo.

Dentista Azócar
Regresó. Galería Alessandri. Agustinas 1159, ascensor.

Bernardino Ossa Nebel
Ayudante Clínica Quirúrgica Prof. Valenzuela Basterrica. Claras 491.

Dr. Ciriaco Chacón
DENTISTA
Extracciones sin dolor. Se trasladó a Rosas 1066, entre Puente y Bandera.

Clodomiro Contreras
DENTISTA
Ayudante de Clínica Operatoria de la Escuela Dental. Maestranza 340. Consultas, de 1 a 6.

Dr. César Pardo Correa
DENTISTA
Calle Nataniel 81. 9-11 y 2-5.

Elías Escala C.
DENTISTA
Ayudante de operatoria en la Escuela Dental. Se trasladó a Compañía 1755.

Ernesto Carvallo Castellon
DENTISTA
Puente 640.

Eduardo Hollstein
DENTISTA
Catedral 1787.

Dra Elvira Rosas S.
DENTISTA
Bandera 76.

Enrique Moreno
Guillermo Cartagena
Guillermo Valenzuela
DENTISTAS
Policlínicas y Laboratorio. Puente 637.

F. Castro C.
DENTISTA
Ex-ayudante Escuela Dental. Estado 250.

Guillermo Kurth
DENTISTA
Se trasladó Cueto 249.

Gonzalo Marín
DENTISTA
Regresó. Claras 491.

Hernán Fleischmann
DENTISTA
Ortodoncia, Coronas y Puentes. Dieciocho 52.

J. Camargo Sanginés
DENTISTA
Consultas: 1 4. Se trasladó a Carmen 32.

José Luis Cabrera M.
DENTISTA
Teatinos 549, entre Catedral y Santo Domingo.

J A. Castro Oliveira
R. Castro Oliveira
DENTISTAS
Estado 62.

José Garay Fernández
DENTISTA
Consultas: 8 a 12 y 1 1|2 a 6. Se trasladó a San Diego 166.

Dr. José María Saavedra
DENTISTA
Especialidad Ortodoncia. Compañía 1458. Teléfono 1518

Jaime González
CIRUJANO DENTISTA
Se trasladó Agustinas 1226.

Dr. J. Ugarte Donoso
DENTISTA
Trasladóse a Compañía 1470.

Luis Lagos Zúñiga
DENTISTA
de las Universidades de Chile y Pensylvania. Especialidad porcelana y extracciones. Moneda 1812.

Dr Luis Pollissa
DENTISTA
Especialidad, puentes, coronas, planchas. Se trasladó a Moneda 859. Casilla 775

Manuel Guzman A
DENTISTA
Ausente en Europa. Sus clientes han quedado recomendados al dentista Bolton. Moneda 859.

Muñoz Lobos Hnos
DENTISTAS
Extracciones sin dolor, somnoformo, puentes, honorarios módicos. San Diego 307-448.

Mauricio M. Banskyltia
DENTISTA
A. Prat 935.
5625-27-1.

Pedro A. Méndez
DENTISTA
Estudios en Estados Unidos y Europa. San Antonio 451.

Dta. P. Becerra
Puente 557
Abrirá su oficina el 1.o de Abril.

Rita Lafertte
DENTISTA
Agustinas 2290. De 8 a 11 1|2 y de 1 a 5 1|2.

Victorino Alonso
DENTISTA
Moneda 1164. Casilla 3139.

Vassi & Emilfork
DENTISTAS
Regresaron. Delicias 868.

C Valencia Courbis
DENTISTA
Trasladó su consultorio a Santo Domingo 1280.

Rafael Urquieta S.
DENTISTA
Trabajo de dentística moderna. Agustinas 853. Clínica de 8 a 12 y 2 a 6.

INGENIEROS

Alberto Larenas F
INGENIERO
Bandera 633. Casilla 120. Santiago.

Domingo Matte Larraín
INGENIERO CIVIL
Agustinas 1319.

Enrique García Frías
INGENIERO CIVIL
Galería Alessandri 25. 4.o piso.

Enrique Lafourcade A.
Edificios económicos, chalets modernos, presupuestos detallados, planos. Casilla 715. Compañía 1290.

Eduardo Tasso
Construcciones económicas en concreto impermeables. Edificios para ventas. Agustinas 1260.

ENRIQUE TORRES
Arquitecto
Oficina. Galería Alessandri 4 A.—Teléfono 275. Central.

Luis Elías Montalva C.
INGENIERO AGRONOMO
Huérfanos 1223. Casilla 1422.

OFICINA TECNICA
LORENZO CLARO LASTARRIA
Ingeniero civil
Morandé 235. Teléfono 1563. Casilla 4491.

Ricardo González Cortes
ARQUITECTO
Huérfanos 1492. Casilla 2428.

Santiago Cruz Guzmán
INGENIERO CIVIL Y ARQUITECTO
Construcciones económicas de fierro y concreto armado contra incendio y terremotos. Mensuras, tasaciones, ferrocarriles, etc. Moneda número 1084. Agustinas 1282.

Ingeniero Agrónomo
Administra fundo, prefiere interesado utilidades, sin sueldo, Compañía 3085.
579-16-b

Bolsa de Comercio

CORREDORES

Carlos Romero A.
170-Bandera-170. Casilla 2878. Acciones y bonos.

Luis Ramírez Sanz
y Augusto Ovalle Castillo
Bandera 51—55. 2511-Teléfono Inglés 2511.

Carlos Duval
ACCIONES - BONOS - ORO
Huérfanos 1183. Casilla 3266. Teléfono Inglés 1812

Ernesto Onfray R
ACCIONES Y BONOS
Bandera 224. Casilla 3342. Teléfono Inglés 3242.

Florencio Villamil y Cía.
ACCIONES Y BONOS
1120-Agustinas-1120. 2664-Teléfono Inglés 2664. Casilla 878.

Gustavo A. Gana
202-Bandera-202. Compra-venta de acciones y bonos; contratación de préstamos y conversiones de deudas. Teléfono Inglés 866. Casilla 3456.

J. Nicolás Orrego S.
ACCIONES Y BONOS
229-Morandé-229. Teléfono Inglés 348. Nacional 316.

Jorge Valdés Mendeville
128-Bandera-128. Teléfono Inglés número 6. Casilla 240. Acciones y bonos. Propiedades.

Jorge Claro
Galería Alessandri 15. Casilla 2273. Teléfono 721.

Osvaldo Bernstein S.
224-Bandera-224. Compra-venta de acciones y bonos por cuenta agena.

Roberto Eyzaguirre
Compra-venta acciones y bonos, contratación de préstamos y conversiones de deuda, seguros contra incendios. 227-Oficina Morandé 227. Teléfono Inglés 1682. Casilla 476.

Raimundo Ureta E.
ACCIONES Y BONOS
Agustinas 1085. Teléfono 996. Casilla 1340.

Victor Manuel Arce E.
AGENTE COMERCIAL
Despacho de Aduana. Representaciones. Estado 91, oficina 23. Casilla 1060. Teléfono 2818. Santiago de Chile, cable Virarce.

MATRONAS

CLINICA
Ana G. Vargas Barrera
Partos, enfermedades señoras. Recibo pensionistas. Cochrane 985.

Amelia Gutiérrez
MATRONA
Curaciones internas, operaciones. Recibo pensionistas. Santa Rosa 366.

Aurora R. de Marqués
MATRONA
Estudios en Europa. Olivares 1410, esquina Lord Cochrane. Recibo enfermas desde $ 50.

Celia Castillo
MATRONA GINECOLOGISTA
Atiendo llamados fuera de Santiago. Unión Americana 32.

Clínica Privada de Obstetricia
Señora Reyes, Matrona Ginecologista. Dormitorios higiénicos. Establecimiento montado según últimos adelantos. Atendido por dos cirujanos especialistas. Recibo enfermas todas partes del país. Curaciones internas. Partos indoloros, absoluta seguridad. Precios módicos. Consultas gratis. Esmeralda 636.

Carmela Toro G.
MATRONA
Recibe pensionistas. Chacabuco 662.

Fidela Uribe
MATRONA
Ex-jefa Maternidad
Enfermedades internas de señoras, recibo pensionistas. Alameda 24-A. Consultas: 1-4.

Julia Moreno
MATRONA
Clínica. Pensionistas. Partos indoloros. Curaciones internas. Coquimbo 1179.

Jovina L. de Folch
MATRONA
Regresó. Serrano 166.

Laura Ríos de N
MATRONA
Curaciones internas, masajes. Recibo pensionistas. García Reyes 736.

Mme. E. Fragnaud
MATRONA FRANCESA
Consultas: 1 a 4. Maestranza 461.

Mercedes Rojas
MATRONA
San Diego 932. Recibo enfermas cualquier tiempo. Curaciones internas, precios módicos.

VARIOS

Antigua Tintorería Francesa
AGUSTIN CHANCOGNE
Se tiñe y se limpia toda clase de ropa en negro y colores, no tiene sucursales. MONEDA 2202.

ACADEMIA DACTILOGRAFICA JOST
GALERIA ALESSANDRI
Tarifa mensual, 5 pesos.
0215-29-1

Luis Ayala C.
Compra-venta de propiedades. Préstamos Hipotecarios. Comisiones en general. Catedral 1131. ofic. 4.

MASAJE SUECO
y gimnasia médica para desviación de la espina dorsal, reumatismo, neuralgia, estitiquez, artritis, mala circulación, etc. Tratamientos especiales para enflaquecer. Sólo a señoras y niños.— Ana Widen. Claras 46. Consultas 1-3
5666-28-1

Instituto de Belleza
Elva S. de Tagle
Vello. Tratamiento Bizzarnini, extráelo radicalmente, doy prueba. Agustinas 1620.

Dr. P. ORTEGO F
Cirujano-Pedicuro (callista).—Estudios en Europa
168 SAN ANTONIO 168.—(FRENTE AL TEATRO MUNICIPAL)
En este consultorio, que cuenta con los aparatos e instrumental más modernos, se extirpan las durezas, callos, ojos de gallo o de perdiz, se perfeccionan las uñas mal conformadas y se sanan en poco tiempo los uñeros o uñas encarnadas, sin necesidad de arrancar la uña.
Horas de consulta: de 8 a 12 M. y de 2 a 6 P. M. Días festivos; de 8 a 12 M.

Ruperto Tapia Miranda
1150 Agustinas 1150
Corredor en Propiedades y Comi- en general. Teléfono 1491.

MASAJE
S. N. HAYASHI
Médico masajista. Estudios en Ja- Especialidad enfermedades. Reuma- Estitiquez, Articulares, Musculares, Pa- lisis. Consultas: 2 a 4. Claras es- de Monjitas.

MEMORANDUM

TURNO MEDICO DESDE EL 13 AL DE ENERO DE 1918

Doctor Guillermo Besoaín, Lira
Doctor Domingo Rojas M., Ar- Prat 841.

Boticas de turno permanente

Botica Alemana, Catedral 1096. Hasta las 12 P. M.
Farmacia Moderna, San Diego Hast las 12 P. M.
Botica Española, Ahumada Hasta las 12 P. M.

Boticas turno semanal

1.a Comisaría, Botica El India (su- sal 3), Santo Domingo esq. 21 de yo.
3.a Comisaría, Botica Valparaíso, Com- pañía 1699.
4.a Comisaría, Botica Inglesa, San Die- go 1166.
6.a Comisaría, Botica San Lázaro, Ve- gara 397.
9.a Comisaría, Botica Santa Te- Dardignac 199.
11.a Comisaría, Botica Unión, Deli- 3998.

Practicantes de cirugía menor

Daniel Gajardo, Maruri 285.
Apolinario Herrera, Herrera es- Martínez de Rozas.
Víctor M. Torres, Maestranza
Carlos Alberto Cumplido, Espe- 748.
Pedro Ruiz, Chañarcillo 3018.
Amable Gaete, Unión Americana

Enfermeras

Laura Araos, Delicias 24; L- Lagos, Alonso Ovalle 369; Ursu- pia, Avenida del Rosario 1137; tilde Viveros, Baquedano 854; gida Farías, Rosario 1819; Be- na Mena, López 581; María S. nes, Lord Cochrane 476; Rosa chez B., Arturo Prat 515; Mag- Uribe Uribe, Lord Cochrane 476; M. Guajardo, Constitución 8-D; Leiva, Arturo Prat 411.

Matronas

Sabina Rojas v. de Leiva, Oliva- Josefina Florax, San Isidro 5 triz Albornoz, Carrión 1244; Reyes, Lord Cochrane 1658; Lau- rreño, Brasil 506; Amalia de la Bezanilla 1333; Juana Rubio, 2158; Julia Cataldo, Gorbea 25 ría Perrín de T., Molina 148; Ana mírez, Sofía Concha 22; Elisa Moneda 2595; Trinidad Rodríguez ruri 273; Amelia Matus Fuentes Francisco 1438; Celia Jiménez M., sas 2370; Eduvigis Valdés A., 789; Elvira Delgado O., Almirante rroso 753; Rita Pérez v. de Gálvez 727; Angela González M., toria 853; Liduvina Palma de Herrera 542; Carmela Meneses B., mul 2110; Lidia Corail G., María Natividad Cordero, Chorrillos 546.

Dispensario Municipal de Ojos

21 de Mayo 532. Atendido por Dr. García C. Funciona los Martes Jueves y Sábados, de 4 a 5 P. M.

Servicio Municipal de Vacuna

Oficina Médicos de Ciudad.—Atien- de el vacunador don G. Saavedra dia- riamente, de 1 1 1|2 a 3 1|2, excepto los Sábados, de 9 a 12 M. Atiende también llamados particulares.

Servicio médico gratuito (partos y niños) del profesor doctor señor Rodríguez Barros

Consultorio gratuito para emba- zadas y servicio domiciliario para partos, Merced 384. Se entregan a todas horas tarjetas para las matro- nas que asisten a domicilio y se atiende a las embarazadas los días Lunes, Miércoles y Viernes, desde las 3 1|2 P. M. También atiende a los niños hasta los dos años, con ali- mentos y remedios, los Martes, Jue- ves y Sábados, a la misma hora.

Dispensario Municipal nocturno de En- fermedades Venéreas, dirigido por el Dr. don Mateo Concha

Calle Almirante Barroso número Funciona los días Lunes, Miércoles Viernes, de 8 1|2 a 10 P. M.

Turno judicial

Juez del crimen de turno, el del Juzgado, don Francisco Santapau, Al- so Ovalle 1654.
Promotor Fiscal, don Julio Plaza Santo Domingo 1664.

Médicos de ciudad

Don Francisco Landa Z., Rosas 1050.
Don Pedro N. Barros Ovalle, San- to Domingo 1248.

Médicos legistas

Don Sabino Muñoz Labbé, Lira don Luis Quinteros Encina, Carmen 79; don Germán Greve, Agustinas 1354; don Rafael Toro Amor, Amu- nategui 143.

Domicilios de altos funcionarios

Ministro del Interior, don Domingo Amunátegui S., Manuel Rodríguez
Relaciones, don Guillermo Pereira, San Martín 308.
Justicia e Instrucción, don Pedro Agui- rre Cerda, Morandé 432.
Hacienda, don Manuel Hederra, Santo Domingo 1060.
Guerra y Marina, don Luis Vicuña Av. Matta 24.
Industria y Obras Públicas, don Fran- cisco Landa, Rosas 1050.
Intendente, don Pablo A. Urzúa Agustinas 1972.
Secretario, don Francisco Subercaseaux A., Agustinas 721.
Prefecto, don Rafael Toledo Tagle Santa Lucía 152.
Sub-Prefecto de orden, don Julio Bustamante, Dieciocho 174.
Sub-Prefecto de Seguridad, don Carlos R. Dinator, Castro 735.
Secretario, don Oscar Honorato Cienfuegos, Rosas 1340.
Capellán, Presbítero don Julio Valde- rrama, Bulnes 332.

Médico del Cuerpo

Don Carlos Molina, Chiloé 11

Dentista del Cuerpo

Don Galvarino Ponce, Bandera 5

Abogado del Cuerpo

Don Ernesto Larraín, Morandé 244.— Atiende al personal diariamente de 9 a 11 A. M. y de 4 a 7 P. M.

Registro Civil

1.a Inspección, Bulnes 350.
2.a Inspección, Alameda 120.
1.a Circunscripción, Alameda 121
2.a Circunscripción, Alameda 121
3.a Circunscripción, Alameda 121
Comuna de Providencia, Rancagua 4.

Avise Ud. en

LA NACION

INFORMACIONES DEL EXTRANJERO

SERVICIO DE NUESTROS CORRESPONSALES ESPECIALES, de The Central and South American Telegrapn Co., vía Colón, de la Agencia Havas y de la Agencia Americana

LA GRAN GUERRA

Continúan en calma las líneas de occidente

LAS ULTIMAS INFORMACIONES SOLO DAN CUENTA DE CIERTA ACTIVIDAD DESPLEGADA POR LOS ALEMANES EN NEUVE CHAPELLE Y AL SUR DE LENS, Y DE ALGUNOS ENCUENTROS ENTRE PATRULLAS EN LA REGION DE CHEMIN DES DAMES

No hubo novedades apreciables en el frente de Italia

EN LA PALESTINA, LOS INGLESES, ATACANDO EN LA REGION DE DURAH, AVANZARON UNA MILLA EN UN FRENTE DE CUATRO KILOMETROS

LAS NEGOCIACIONES DE BREST-LITOVSK SE REANUDARON; PERO DIVERSAS INFORMACIONES INDICAN QUE EN ELLAS NO SE HA LLEGADO A UN ACUERDO DEFINIDO

Se inauguró la Asamblea Constituyente de Rusia

TCHERNOFF, SOCIALISTA REVOLUCIONARIO, FUE ELEGIDO PRESIDENTE, DERROTANDO AL CANDIDATO MAXIMALISTA POR GRAN MAYORIA. — LA PRIMERA SESION TRANSCURRE EN MEDIO DE VIOLENTOS TUMULTOS

EN LA CAMARA FRANCESA SE PRODUJO UN ACALORADO DEBATE ALREDEDOR DE LAS ACTIVIDADES MONARQUISTAS

M. Clemenceau pide y obtiene una moción de confianza por 368 votos contra 118

En el frente Occidental

El regreso de los prisioneros y deportados franceses

Relato de "L'Homme Libre"

PARIS, 19.— "L'Homme Libre" publica el siguiente relato del regreso de los habitantes de las regiones que había ocupado el enemigo y que ahora ha evacuado con motivo de las recientes operaciones:

"Numerosos trenes han llegado repletos de nuestros desgraciados prisioneros, escapados del yugo alemán, y cuyos rostros, desencajados y pálidos, demuestran los tormentos y sufrimientos que han tenido que soportar. Esas mujeres, esos ancianos y esas criaturas inocentes, que durante tres años se han visto privados de lo más necesario para vivir, se encuentran ahora delirantes de felicidad, y su entrada a Suiza, ha sido talvez la más hermosa impresión que han sentido en su vida, ya que podrán comer, ya que encontrarán fisonomías benévolas y ya que podrán hablar sin sujeción a los reglamentos enérgicos de los prisioneros.

"Los prisioneros han contado su largo y penoso suplicio.

"Uno de los prisioneros ha escrito a nuestro diario en la siguiente forma:

"Nadie duda de la victoria de los aliados y "jamás perdimos la confianza". La victoria de los aliados, la frase mágica que nos ayudó a soportar todos los tormentos, está en todos los labios".

"Los prisioneros, al recuperar su libertad, han olvidado su pasado doloroso, cuyas consecuencias muchos de ellos sufren aún.

"Cuando el primer tren entró a Francia, la vista del suelo de la patria emocionó vivamente a los prisioneros y numerosos de ellos prorrumpieron en llanto. Ante tal felicidad, no lamentan haber sufrido por ella estoicamente tanto sacrificio y esta dicha habría sido completa si no se hubiesen abandonado en las regiones invadidas, partes de sus ternuras y la mitad de ellos mismos".

COMUNICADO FRANCES

PARIS, 19.— (Oficial). Las acciones de artillería han adquirido bastante actividad en la Champagne, en la región de Auberive y en la orilla derecha del Mosa, al norte de Bezonvaux.

COMUNICADO FRANCES

PARIS, 19.— (Oficial). Dispersamos a un destacamento enemigo que intentaba llegar a nuestras líneas en la región del oeste de Oise.

La lucha de las artillerías se ha mantenido bastante activa al norte de Chevignon y en el sector de Bezonavaux.

COMUNICADO BRITANICO

LONDRES, 19.— (Oficial). No hay novedades de importancia dignas de comunicar, salvo la actividad de las artillerías alrededor de Lens y de Ypres.

COMUNICADO BRITANICO

LONDRES 19. (Oficial). — No ha habido operaciones de importancia en el frente occidental.

COMUNICADO FRANCES

PARIES, 19.—(Oficial). — Al norte de Chemin-des-Dames y en la orilla izquierda del Meuse, el fuego de la artillería ha estado un poco activo.

En el resto del frente, nada digno de señalar.

COMUNICADO BRITANICO

LONDRES, 19. — (Oficial).— En las cercanías de Neuve Chapelle y al sur de Lens los alemanes tentaron infructuosamente golpes de mano contra nuestras trincheras.

En el resto del frente no ocurrió nada digno de mencionar.

Cuatro aeroplanos enemigos fueron derribados, y dos más obligados a aterrizar. Uno de los aviadores nuestros no volvió.

COMUNICADO ALEMAN

BERLIN 19 (Oficial). — Ayer sólo hubo leve actividad en la mayor parte del frente.

Al sudeste de Cambrai la lucha adquirió en algunos momentos relativa intensidad.

Nuestras tropas hicieron unos pocos prisioneros en operaciones de poca importancia realizadas al norte y al sur de Prosnes.

La guerra austro-italiana

COMUNICADO ITALIANO

ROMA, 19.— (Oficial). El enemigo intentó nuevamente anoche un ataque contra Caposile, pero fué detenido rápidamente por nuestra artillería. Algunos destacamentos enemigos lograron llegar hasta las defensas de alambrados de púas, pero fueron completamente aniquilados por el fuego de nuestra fusilería y de nuestras ametralladoras. En la meseta de Asiago, nuestros destacamentos exploradores pusieron en fuga a varios pequeños destacamentos enemigos, y se apoderaron de sus materiales.

Exposición de cuadros Aristide Sartorio

ROMA 19. — En Campidoglio se inauguró ayer una exposición de estudios, bocetos y cuadros hechos en el frente por el pintor Aristide Sartorio.

Asistieron a la inauguración el Ministro de Justicia, señor Sacchi; el señor Berenini, algunos miembros del Cuerpo Diplomático, las autoridades locales y una numerosa concurrencia.

El concejal señor Querardi saludó a Sartorio en nombre de la Municipalidad.

El señor Montanari hizo otro tanto en representación del Ejército. El señor Gallenga pronunció un patriótico discurso que la concurrencia aplaudió entusiasmada.

COMUNICADO ITALIANO

ROMA 19 (Oficial). — En todo el frente ha habido leve fuego de artillería. El movimiento de patrullas ha sido limitado.

Nuestros fuegos concentrados de artillería han detenido al enemigo en sus intentos ofensivos en Col Caprile y en Col della Berreta.

El fuego enemigo, que se estaba haciendo más y más vivo contra nuestras posiciones de la ladera meridional de Montello, ha sido contestado con éxito por las baterías británicas, que, además, han bombardeado con excelentes resultados a las tropas enemigas en movimiento entre Mina y Canareggio.

En las laderas meridionales de Sassonosso y en las del lado norte de Monte Solarolo, las patrullas enemigas que han intentado acercarse a nuestras trincheras han sido rechazadas con granadas de mano.

En los combates librados el Lunes, el Martes y el Miércoles en el área de Monte Asolone, y al este de Caposile, nuestras tropas hicieron prisioneros a 30 oficiales y 478 soldados, y se apoderaron de 18 ametralladoras y de algunos lanza-minas.

Conferencias en el ejército italiano

Se explicará la necesidad de continuar la guerra

ROMA, 19.— Los Ayudantes-Mayores de los batallones, han comenzado a desarrollar conferencias entre la tropa, para formar en cada soldado, la conciencia de la guerra y para darles a conocer las razones porque Italia debe continuarla sin poder renunciar a ella, por cuanto aquello que intenta conquistar no es sino lo estrictamente necesario para vivir.

Los conferencistas explicarán cómo la retirada del 25 de Octubre, no modifica la cuestión de los derechos italianos, ya que estos son inmutables, y que cualquiera parte, por pequeña que fuese, a que los italianos renunciaran, aboliría por completo el valor de tales derechos.

EL SEÑOR SONNINO CONFERENCIA CON LOS EMBAJADORES DE FRANCIA E INGLATERRA

ROMA, 19.—El Ministro de Relaciones, señor Sonnino, conferenció hoy largamente con los embajadores de Francia y de Gran Bretaña.

LA INVASION AUSTRO-ALEMANA EN ITALIA

Declaraciones de un soldado alpino en Brescia

ROMA, 19.—Después de la conferencia dictada por el valeroso capitán Setti, sobre la barbarie empleada por los alemanes en la guerra, hizo uso de la palabra el alpino Giovanni Morone, natural de Miage, localidad situada cerca de Treviso, actualmente en poder de los alemanes. Morone contó en la siguiente forma la horrenda desgracia que hizo perecer a su familia:

"Mi familia, compuesta de mis padres, de dos hermanas de 15 y 20 años y de mi hermanito de tres años, se dirigía a Italia, huyendo de la invasión austro-alemana. Yo las acompañaba llevando lo más indispensable para no morirnos de hambre. Pero tuve que incorporarme a mi compañía y abandonarlos. En el camino me encontré con mi paisano Giosue Lazzari, quien me dijo textualmente: "Tu familia ha perecido en las manos de los alemanes".

Le interrogué ansiosamente sobre algunos detalles de la desgracia y me dijo que todo estaba destruído, todas las casas robadas, que los alemanes habían dado muerte a muchos aldeanos indefensos. Me declaró que había presenciado los estragos cometidos por la ola invasora. Mi hermanito había sido descuartizado, en medio de sus llantos que llegaban al alma. A pesar de que estaba ya muerto, un soldado alemán le había dado un culatazo en el pecho. Esta historia terrible me llenó el alma de deseo de venganza, pero no pude llorar. Desde entonces ya no hay prisioneros para mí; alemán que se me presenta puede darse por muerto. Y ya he mandado muchos enemigos a arreglar sus cuentas con el Creador. Frente a mis compañeros y a mis superiores juro, no solamente cumplir con mi deber sino también vengar con creces la sangre de mi hermanito inocente".

El ataque austro-alemán contra Caposile

La defensa de los italianos.— Información de un diario italiano

ROMA, 19.— "Il Decimonono" ha recibido informaciones particulares sobre el ataque emprendido en el bajo Piave por el enemigo, y rechazado heroicamente por el segundo regimiento de Granaderos y por dos batallones de "bersaglieri" ciclistas.

"El enemigo, dice, ha atribuído mucha importancia a nuestra cabeza del puente de Caposile y a la posición avanzada que une Vecciasile con el Piave. Esta nuestra posición ha sido siempre presionada y molestada por el enemigo, quien siempre la ha considerado peligrosísima como una base eventual de una acción ofensiva de ataques.

"Varios regimientos enemigos desarrollaron, después de largas horas de trabajo, una concentración de fuegos contra nuestras líneas improvisadas, sobre todo en la localidad de Castaldia, entre Fossamille y Pertiche. En esta última posición fué en donde la lluvia de proyectiles de todos calibres casi destruyó completamente nuestra obra defensiva. Después de una hora de asaltos consecutivos, en verdaderas ondas humanas, el enemigo logró hacer retroceder momentáneamente nuestra línea, pero en seguida un impetuoso contra-ataque de nuestros granaderos y bersaglieri, a los que se unieron después los zapadores y los territoriales que trabajaban en las cercanías, rechazó completamente a los enemigos en todo el frente. El combate había durado desde las siete hasta las once de la mañana.

"El enemigo fué obligado a retirarse en completo desorden. Dejó en nuestro poder a varios centenares de prisioneros y el terreno cubierto de cadáveres. Entre las algas de las lagunas heladas se recogieron cerca de 500 fusiles, 18 ametralladoras y mucho material de guerra.

"Nuestros soldados se ocuparon en recoger los muertos hasta las 11 de la noche sin ser molestados por el enemigo".

EL ENGANCHE DE VOLUNTARIOS EN EL EJERCITO ITALIANO

Circular del Ministerio de la Guerra

ROMA 19. — El Ministerio de la Guerra ha distribuído una circular relativa a los alistamientos voluntarios en el Ejército, y en la cual establece que no podrá admitirse a jóvenes cuya edad sea menor de 17 años, con la salvedad de que, discrecionalmente, podrán engancharse postulantes de menor edad, de acuerdo con sus condiciones físicas.

PROYECTO DE PROLONGAR LA ACTUAL LEGISLATURA ITALIANA

ROMA 19. — El Gobierno tiene en preparación un proyecto de ley por la cual se prolongará por espacio de seis meses el mandato de la actual legislatura, con lo que los actuales legisladores continuarán en sus cargos hasta el 25 de Octubre.

La residencia de los enemigos en territorio italiano

Decreto que la reglamenta

ROMA 19. — El Gobierno firmó el decreto que se refiere a la estada de los enemigos de Italia en territorio italiano.

Según este decreto, todos los súbditos de los Gobiernos que se encuentran en guerra con Italia, deberán residir en localidades fijadas por la policía, a excepción de los nativos de los territorios irredentos, de los súbditos otomanos que no sean turcos, y en los casos en que el súbdito enemigo sea anciano o enfermo, o tenga algún hijo en el ejército italiano.

Los súbditos enemigos que se hubieren naturalizado en los últimos diez años, estarán también comprendidos en estas disposiciones.

FRACASO DE UN ATAQUE AUSTRO ALEMAN EN CAPOSILE

ROMA, 19.— Oficialmente se anuncia que las tropas italianas que guardan la cabeza del puente de Caposile rechazaron el Jueves en la noche un poderoso intento de ataque llevado a cabo por el enemigo en un ancho frente.

El avance del enemigo fué detenido por el fuego de los cañones italianos y una pequeña parte de las tropas enemigas que consiguió llegar hasta los alambrados fué diezmada por las ametralladoras.

La situación en Rusia

Apertura de la Asamblea Constituyente

Se elige presidente al ex-Ministro Tchernoff derrotando al candidato maximalista

PETROGRAD 19.—Ayer se efectuó la apertura de la Asamblea Constituyente, con más de 400 delegados.

Los miembros de la Asamblea, eligieron presidente al ex-Ministro de Agricultura, Tchernoff, candidato apoyado por los socialistas revolucionarios de la derecha. Los maximalistas presentaron para presidente a María Spiridonovo, quien sólo obtuvo 151 votos contra 244, que obtuvo Tchernoff.

El Rey de Rumania está bajo la protección de los aliados

LONDRES 19. — "The Daily Express", ha recibido la siguiente información de Petrograd:

"Con motivo de los rumores que han circulado de que el Gobierno maximalista tenía la intención de tomar prisionero al rey Fernando de Rumania, éste ha sido ahora puesto bajo la protección de los aliados".

La sesión de la Asamblea Constituyente

Se producen algunos incidentes después de la reunión. — La Guardia Roja carga contra los manifestantes. —Hay cinco muertos y 12 heridos

PETROGRAD 19. — Hoy se reunió la Asamblea Constituyente, presidida por Sverloff, en ausencia de Tchernoff.

Sverloff, delegado de los soldados obreros, leyó una declaración del Soviets, por la cual se pedía que la asamblea aprobara las leyes agrarias y las condiciones de paz propuestas por los maximalistas en las conferencias de Brest Litovsk.

Los maximalistas aplaudieron entusiastamente la petición de Sverloff, no así los socialistas de la derecha, quienes prorrumpieron en una tremenda silbatina contra Sverloff, y los delegados maximalistas y del Soviets.

Los delegados demócratas constitucionales se abstuvieron de asistir a la sesión.

Después de la sesión, se produjeron varios desórdenes en las calles. Los socialistas revolucionarios organizaron varias manifestaciones contra los maximalistas, los que tuvieron que hacer uso de la Guardia Roja, para dispersar a los manifestantes. Los guardias rojas mataron a cinco e hirieron a 12.

El conflicto ruso-rumano

Ultimatum enviado al Gobierno rumano

LONDRES 19. — Las relaciones entre Rumania y el Gobierno maximalista se encuentran muy tirantes.

El Comité Revolucionario del 9.o ejército ruso envió un ultimatum a las autoridades militares rumanas dándoles un plazo de dos horas para que concediera a los soldados rusos paso libre desde Jassy.

La Asamblea Constituyente y los maximalistas

Se esperan graves acontecimientos.—La oposición de los socialistas revolucionarios al gobierno del Soviet

PETROGRAD 19. — En Aranstadt se organizó una demostración revolucionaria. Los cruceros fondeados en el puerto se alistaron para entrar en combate.

200 soldados traídos de Helsingfors guardan el Smolny Institute.

Esta noche, el diario "Pravda", publica bajo llamativos títulos un anuncio avisando que mañana se llevará a cabo una gran demostración para exigir se quite el poder a los socialistas revolucionarios que son los asesinos del pueblo y que lo explotan bajo la máscara de la Asamblea Constituyente.

El regimiento de la guardia "Preprajensky Zonovsby", resolvió verificar una demostración armada contra el Soviets, porque las promesas de paz que éste hizo no las ha cumplido hasta la fecha.

Los trabajadores de las fábricas que son miembros de la Guardia Roja, se encuentran atareados en la limpieza de sus fusiles.

El comandante militar de Petrograd lanzó esta tarde una proclama avisando a todos los ciudadanos que no debían mezclarse por ningún motivo en las luchas callejeras y deberían permanecer en casa hasta mañana.

Las tropas del Soviet han organizado barricadas en las calles.

Un cuerpo de ametralladoras formado por 500 hombres se ha estacionado en el Smolny Institute y en el Palacio Tauride, donde se verificarán las reuniones de la Asamblea Constituyente.

Los socialistas revolucionarios, cuya contraseña y grito de batalla es "todo el poder debe tenerlo la Asamblea Constituyente", han llamado a todos los ciudadanos rusos a formar en una parada mañana y efectuar un demostración contra los soviets, por haber usurpado el poder.

La cuestión más importante del momento es si pueden el Soviet y los maximalistas sobrevivir a las poderosas fuerzas que se le oponen.

Ayer y hoy, comisarios maximalistas han arrestado a varios jefes de los socialistas revolucionarios. El comité ejecutivo central favorece los principios de la Asamblea Constituyente, y cree que ella debe tener a su cargo el control de los obreros, la nacionalización de las industrias y de los Bancos, y la nueva distribución de la tierra. Cualesquiera otros asuntos deben quedar sometidos a la autoridad del Soviet.

Si esta fórmula es aceptada, la asamblea se convertirá en un brazo del Soviet. — **Edgar Browne.**

SUSPENSION DEL TRAFICO DE TRENES DE PASAJEROS EN RUSIA

PETROGRAD 19. — Se anuncia oficialmente que con el objeto de apresurar el movimiento y envío de artículos al frente, a las regiones del centro y a Moscow, se ha resuelto suspender todo tráfico de trenes de pasajeros, desde el 22 de Enero hasta el 2 de Febrero.

DETENCION DE FUNCIONARIOS DE HACIENDA

LONDRES 19. — Se ha recibido de Petrograd la siguiente información:

"Han sido detenidos el director del Banco de Descuento de Persia, varios ancianos y altos funcionarios del Ministerio de Finanzas, inculpados de haber ayudado a los huelguistas".

La apertura de la Asamblea

Llegada de tropas maximalistas a Petrograd

PETROGRAD 19. — Con ocasión de la apertura de la Asamblea Constituyente, han llegado a esta capital numerosos regimientos maximalistas. Los maximalistas desean forzar la opinión pública y proclamar la República bajo la autoridad de los delegados del Consejo de los Soldados Obreros.

SE ANUNCIA EL DESEMBARCO DE TROPAS JAPONESAS EN VLADIVOSTOCK

PETROGRAD 19. — El diario "Naschievek" anuncia que han desembarcado tropas japonesas en Vladivostock, con el objeto de garantir la vida y los intereses de los aliados y de los japoneses.

En la inauguración de la Asamblea constituyente

La derrota de los maximalistas

PEROGRAD, 19.— La Asamblea Constituyente inauguró sus sesiones hoy.

En la primera prueba de sus fuerzas, los maximalistas fueron derrotados por los socialistas revolucionarios.

Tchernoff fué elegido presidente de la Asamblea por 244 votos contra 171. El candidato para ese cargo de los maximalistas era María Spiridonovo, prominente revolucionaria, repatriada de Siberia, después de la caída de los Romanoff.

La reunión comenzó a medio día; pero los inconvenientes debidos a la calificación de los miembros demoró la apertura de la Asamblea hasta las cuatro. Más de 400 miembros concurrieron a la primera sesión, de los cuales, los maximalistas y socialistas revolucionarios de la izquierda formaban un núcleo de 150 votos.

La proposición de que el más viejo de todos los delegados, el revolucionario Sorial, presidiera, fué rechazada.

El delegado Sverdaloff leyó la declaración hecha por el Congreso de Soldados Obreros solicitando que la Asamblea aprobara las leyes dictadas por los maximalistas relativas a la paz y a la repartición de la tierra. Esta lectura fué vivamente aplaudida por los delegados maximalistas y rechazada ruidosamente por los socialistas de la derecha.

Los delegados del partido demócrata constitucional no asistieron a la inauguración de la Asamblea Constituyente.

Al abrirse la sesión se produjeron vivas manifestaciones de parte de los maximalistas, contra la forma en que se dirigían los debates.

Desordenes en las calles de la capital

PETROGRAD, 19.— Numerosos grupos de soldados y labradores se reunieron hoy en actitud hostil en las vecindades de la Embajada Norte-Americana. Las fuerzas que defendían la Embajada hicieron fuego sobre este grupo y la Guardia Roja que llegó poco después, ayudó también a dispersarlos. Cinco hombres resultaron muertos y una docena heridos.

Durante todo el día fuertes patrullas de tropas maximalistas han recorrido la ciudad. La mayoría de los negocios ha cerrado sus puertas.

El palacio Tauride, local donde funciona la Asamblea Constituyente, es defendido por una gruesa guardia.

Las discusiones sobre paz

sar de la parcialidad del mensaje del Presidente Wilson, en él se contienen bases prácticas para iniciar negociaciones de paz general.

UN DIARIO VIENES OBJETA LAS DECLARACIONES HECHAS POR EL GENERAL HOFMANN EN BREST-LITOVSK

ZURICH 19. — El diario de Viena "Die Zei", hace violentas objeciones a las ideas militaristas expuestas por el delegado alemán general Hoffmann en las conferencias de Brest-Litovsk.

"Debemos protestar, dice, con toda energía, contra las ideas anexionistas, manifestadas en la primera conferencia de Brest-Litovsk, por el general Hoffmann y que fueron la sorpresa de todos.

Reanudacion de las conferencias de Brets-Litovsk

Las relaciones políticas de los Imperios Centrales y Ukrania

BERLIN 19. — Se anuncia oficialmente que el Miércoles se reanudaron las negociaciones en Brest-Litovsk, con el objeto de llegar a un acuerdo sobre las cuestiones concernientes a las futuras relaciones políticas entre los Imperios Centrales y los ukranianos. En una reunión privada con los delegados de Ukrania se dió un paso decisivo en este sentido.

Las bases propuestas por Mr. Wilson

Telegrama enviado al Reichstag por un nuevo partido político alemán

AMSTERDAM 19. — "Die Taglische Rundschau" informa que un nuevo partido político formado en Münnich y que se titula "Comité Libre", envió al Reichstag un telegrama en que le dice que a pe-

LAS CONFERENCIAS DE BREST-LITOVSK

Información de "The Daily News"

LONDRES, 19.— "The Daily News" ha recibido de Petrograd la siguiente información:

"Las negociaciones de Brest-Litovsk continúan adelantando con lentitud hacia la ruptura final".

Refiriéndose a las negociaciones de carácter privadas entablachado y unificado su resistencia dice que los alemanes han estrechado y unificado su resistencia contra Rusia, a consecuencia y como resultado de las negociaciones separadas que han celebrado con los ukranianos.

Austria cierra todas sus fronteras

La represión de las manifestaciones pacifistas

GINEBRA, 19.— Austria ha decretado nuevamente la clausura de todas las fronteras. Las últimas informaciones llegadas anuncian que el gobierno austriaco hace desesperados esfuerzos para reprimir las manifestaciones en favor de la paz. La opinión general es que las negociaciones de Bres-Litovsk fracasarán, debido a la insistencia de los militares alemanes para que cumpla el programa pangermanista en todas sus partes.

EL CONDE CZERNIN CONTESTARA AL DISCURSO DE MR. WILSON

BERNA, 19.— Se anuncia que el conde Czernin, jefe del Gabinete austriaco, pronto replicará formalmente al mensaje del Presidente Wilson. Entrevistado a este respecto, dijo:

"Las negociaciones de Brest-Litovsk no terminarán con el triunfo de las ideas anexionistas. Nosotros, por lo que nos respecta, deseamos mantener relaciones amistosas con todos y no deseamos indemnizaciones territoriales".

La guerra en Asia y Africa

COMUNICADO BRITANICO

LONDRES 19 (Oficial). — En el teatro de operaciones del Africa Oriental, una columna que venía del fuerte Johnston tuvo un encuentro en los alrededores de Luvambulaboma con los alemanes, a los que rechazó hacia el norte.

Durante algunas escaramuzas sostenidas al sur de Mwenbe, le infligimos considerables pérdidas al enemigo.

COMUNICADO BRITANICO

LONDRES, 19. — (Oficial).— En el teatro de operaciones de la Palestina; en la vecindad de Durah avanzamos nuestras líneas en un frente de cuatro kilómetros y una milla de profundidad.

En esta operación capturamos algunos soldados enemigos.

Nuestros aviadores bombardearon las estaciones ferroviarias situadas al oeste de Samarie y los campamentos de las cercanías.

Cocinas
A gas, a carbón y a leña
Calderas
Para servicios de agua caliente
Recibió nuestra
Sección Sanitaria
MORRISON & Co.
Ahumada 65, 67 y 77 -:- Casilla 212
SANTIAGO

MARQUÉS
Cigarrillos Habanos

Ganados
VACAS PARIDAS seleccionadas
VENDO
hasta 200 muy mestizas.
Gregorio Santa Cruz
HUÉRFANOS 1168 Casilla 242 26-A

Frutos
PARA SEMILLA
Necesito
CHEVELIER
CANDEAL
PARA MARZO
PAPAS

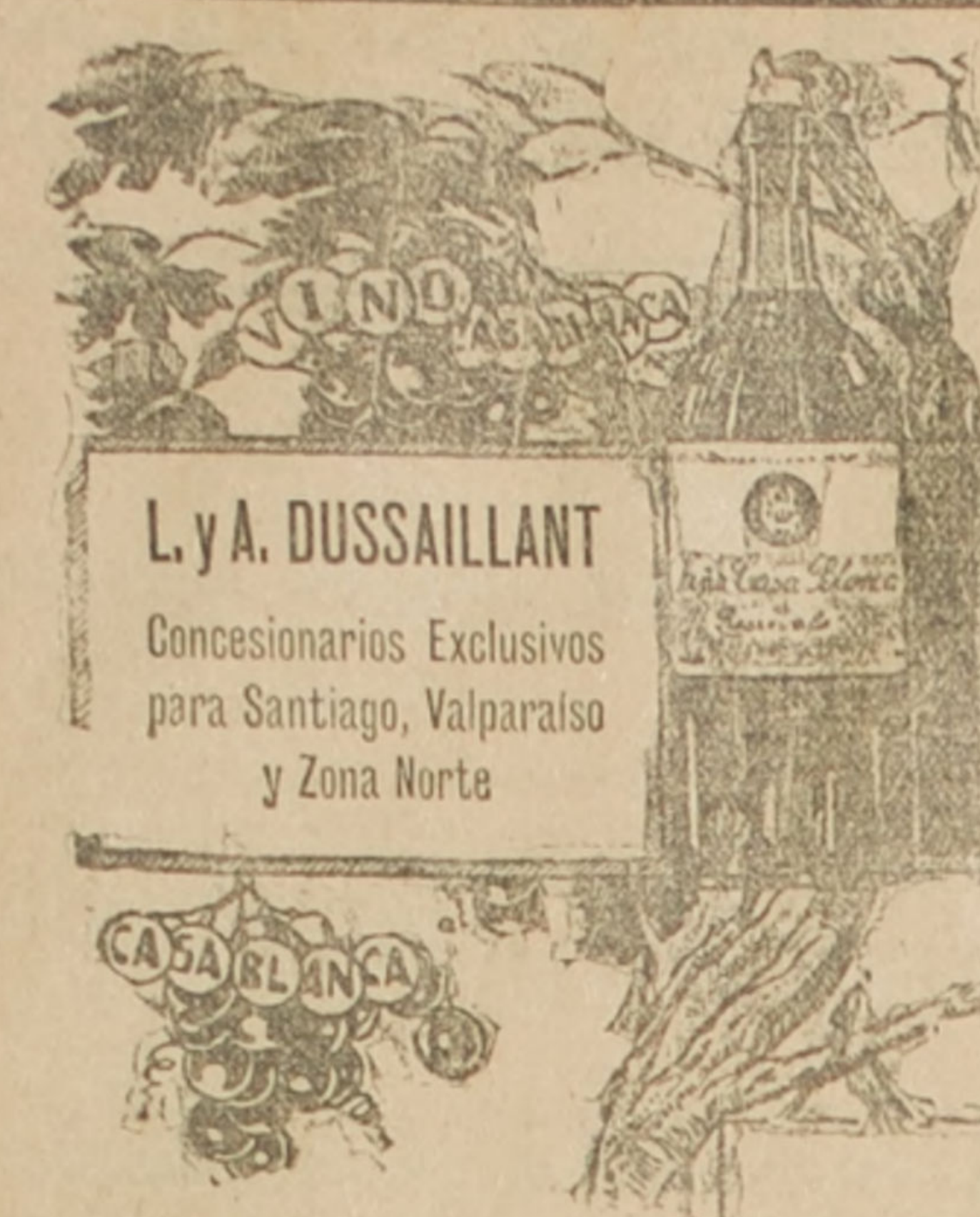

L. y A. DUSSAILLANT
Concesionarios Exclusivos
para Santiago, Valparaíso
y Zona Norte

CASILLA 3136

DEPÓSITO GENERAL:
DIEZ DE JULIO 212 :: Teléfono Inglés 36
2256-20-a

La América Latina ante la guerra

Sobre un propósito de huelga en los servicios de transporte en el Uruguay y Argentina

Prevenciones de "La Nación" de Buenos Aires

BUENOS AIRES 19. — En su edición de hoy, "La Nación" comenta un grave rumor procedente de Montevideo, en virtud del cual se prepararía una huelga general de los grmios a cuyo cargo están en todo el Uruguay los servicio de transportes.

"Este movimiento, dice, tendría conexiones con los gremios afines de la Argentina, donde, acaso, se intentaría llevar a cabo otro igual, coincidiendo en las fechas. En las agitaciones que ya lo preludian, aparecerían algunos agentes extranjeros, interesados en impedir—tal es el programa, — el embarque de la cosecha para los aliados.

"Cuando se anuncia que las masas obreras, por solidaridad de clase, o para obtener justicia para reclamaciones de uno u otro gremio, para mejorar total o parcialmente sus condiciones económicas, apelan o se preparan a apelar al derecho de huelga, procuramos ante todo informarnos del fondo de las causas profundas de esas actitudes, y, en consecuencia, acompañamos o nó con nuestro juicio a los trabajadores.

"En este caso, no se trata de nada de eso, al parecer, sino de acciones ajenas a los fines y al interés de los asalariados, y hasta contrarias a él, puesto que son hostiles a una grande y provechosa actividad común.

"Se trataría, efectivamente, de servirse de los gremios más vinculados del trabajo nacional argentino y uruguayo, para librar una batalla contra la vida y la riqueza de las naciones mismas, cuyas proyecciones, en el mejor de los casos, repercutirían, más dolorosamente que en cualquiera otra parte, en el seno de las colectividades pobres así empleadas.

"Creemos que las autoridades de uno y otro país han de ponerse, en el caso ocurrente, en campaña para impedir que se realicen los menguados propósitos que así se insinúan.

"Creemos que los verdaderos obreros, aptos e inteligentes, que tienen autoridad para hacerse escuchar entre sus camaradas, desbaratarán estos planes evidenciando de una vez por todas que los agentes provocadores no pueden conmover la conciencia obrera con falaces pretextos, para ir precisamente en contra de los ideales que fundamentan desde sus orígenes las rejvindicaciones sociales del proletariado.

"Las sociedades americanas están convertidas, de algún tiempo a esta parte, en un campo de acción predilecto para factores extraños, que persiguen propósitos no sólo ajenos, sino que opuestos al espíritu de América.

"Bueno será decidirse de una vez a contrarrestar enérgicamente sus influencias, probándoles que nuestra libertad y nuestra confianza tienen límites, sobre todo para los que se refugian en ellas como enemigos o amigos desleales.

"Cuando se quiere conmover nuestra paz y nuestro poder interno, debemos recordar que tenemos también fuerza y justicia para propios y ajenos".

Hoy partió para Chile sir Ernest Shackleton

Despedida de "La Nación" de Buenos Aires

BUENOS AIRES, 19.—Por la combinación internacional de mañana, partirá a Santiago el explorador británico Sir Ernest Shackleton acompañado de los miembros que integran su misión.

Con respecto a este viaje, "La Nación" dice:

"Sir Ernest Shackleton, renovará en el país vecino, los sentimientos de admiración y simpatía que suscitó hace un año, cuando regresaba victorioso de su expedición a la Isla Elefante, que compartió con los bravos marinos chilenos. El entusiasta homenaje del pueblo transandino a la proeza de la "Yelcho" es de las que no se olvidan, y el nombre de su protagonista perdurará con él en la memoria de todos los que siguieron con angustiado afán la odisea de los abandonados en la inhospitalaria isla y las conmovedoras escenas de su salvamento.

"El pueblo chileno, que aclamó entonces al esforzado luchador de los mares antárticos, acogerá ahora al viajero, en su nuevo carácter pacífico, al embajador de las energías británicas, con la misma cordialidad e iguales efusiones; pues aunque sea de otra índole su actual misión, el hombre es siempre el mismo, símbolo viviente de las virtudes de su raza".

La recepción al nuevo Ministro de Bélgica en Argentina

Discursos cambiados entre M. Melot y el Presidente Irigoyen

BUENOS AIRES, 19. — En la recepción oficial al nuevo Ministro de Bélgica, M. Melot, después de los saludos y las presentaciones de estilo, el diplomático belga pronunció el siguiente discurso:

"Entre Argentina y Bélgica existen antiguos y estrechos lazos de amistad. Los belgas fueron los primeros que previeron el desarrollo de este hermoso país y tuvieron plena confianza en él, de lo que hoy mucho se felicitan. Durante estos tres años de dolorosa guerra, Argentina, su Gobierno, las autoridades y los particulares multiplicaron en favor de Bélgica sus manifestaciones de simpatía y sus pruebas de generosidad, y con una caridad emocionante se esforzaron por aliviar las miserias y el espanto de esta guerra, que afrontó la nación después que tratados solemnes garantizaban una paz perpétua. Según el voto de mi soberano, los lazos de perfecta amistad y buena armonía que unían nuestros dos países, han sido estrechados por estas acciones de la Argentina. El porvenir puede acercarnos más. Permítaseme añadir que Bélgica, en donde las cuestiones obreras ocuparon tan importante lugar antes de la guerra, Bélgica, tierra de experiencia, no puede dejar de saludar en la persona de V. E., a un jefe de Gobierno que se interesa por la suerte de la clase pobre, con la solicitud de un hombre de estado y con los sentimientos de un hombre de corazón".

El Presidente Irigoyen contestó al Ministro Melot, expresando que el nuevo diplomático belga, encontraría un ambiente propicio para el desarrollo de sus gestiones diplomáticas.

Agregó textualmente:

"Habéis apreciado los actos del Gobierno y del pueblo argentino, una admiración y una profunda simpatía los lleva hacia el pueblo belga. Y nada más explicable cuando Bélgica ha dado al mundo ejemplos de sabiduría, austeridad, cultura, tanto en la guerra como en la paz. La causa de Bélgica en los momentos actuales, es la causa de la independencia y del derecho de las naciones; la humanidad quedaría herida en sus sentimientos más profundos, si los principios de justicia en que descansa no fueran perennes y sagrados. Creo en el poder de la soberanía de esos principios, inmutables en la historia del mundo, a pesar de todas las visicitudes".

M. Melot expresó después al Canciller que las palabras del Presidente le habían emocionado profundamente.

El discurso del Presidente Irigoyen ha sido muy comentado en todos los círculos.

CANAS

Nuevos certificados atestiguan que la loción SIN SAN es verdaderamente maravillosa para hacer desaparecer las canas. Ninguna otra de las que se ofrecen al público puede competir con la loción SIN SAN. La fórmula de la loción SIN SAN (conocida en Inglaterra bajo el nombre de restaurador del cabello), no tiene rival en sus efectos.

Las canas no deben teñirse porque perjudican y tampoco deben dejarse porque avejentan.

La loción anticanosa "Sin San", devuelve al cabello en pocos días el color que anteriormente se tenía, es una verdadera maravilla, tanto por la eficacia higiénica y tónica, como por el color igual al natural, que da al cabello, desde el negro obscuro hasta el rubio dorado. Al mismo tiempo que devuelve su color primitivo, limpia la caspa y vigoriza la raíz cesando la caída y estimulando su crecimiento. Las canas no volverán a reaparecer usándola una vez cada ocho días. Frasco 10 pesos. Interior, $ 11.50.

Hé aquí cómo se expresa una de las muchas personas que usan la loción SIN SAN:

"Caldera, 29 de Diciembre de 1917.—Es en mi poder su estimada carta y también el frasco de loción SIN SAN que tuvo a bien remitirme y el cual ha sido de mi agrado y de muy buenos resultados. Desearía que me mandara por próximo vapor otro frasco, el cual no dudo me lo mandará como anteriormente. Le envío giro N.o 2,621".

Pedidos y giros únicamente a

CASA FRAPMOM :-: SAN ANTONIO 220 :-: CASILLA 1609
SANTIAGO

Las proposiciones de Wilson y Lloyd George juzgadas en Alemania

Información de un corresponsal británico

CUARTEL GENERAL FRANCES, 19.— He hecho un cuidadoso estudio de las publicaciones hechas en los últimos diarios alemanes. Ellas revelan que la gran masa del pueblo alemán ha prestado muy poca atención a los mensajes de Lloyd George y del Presidente Wilson.

El interés total de los teutones parece estar concentrado en las negociaciones entabladas con Rusia y en los rumores que vienen desde el occidente sobre una ofensiva en ese frente, y consideran que es una dificultad tomar en serio los programas de paz desarrollados por la Entente, ya que son los alemanes los victoriosos. El mensaje del Presidente Wilson en todo caso ha sido comentado más extensamente que el de Lloyd George.

"Die Kolnische Zeitung" hace el siguiente comentario al respecto:

"Nada de sincero hay en esta declaración. Ella engañará solamente a aquellos que lo desean. La rapiña innata en los enemigos de Alemania se manifiesta a sí misma claramente. Nosotros sabemos perfectamente que el pastel de miel que nos ofreció Lloyd George estaba envenenado y es una brutal contradicción entre los hechos y las teorías de que él se ha erigido en apóstol. El Presidente Wilson no se ha tomado aún siquiera la molestia de conciliar estas contradicciones. En su mensaje dice: "el tiempo de las conquistas ya pasó", pero al mismo tiempo olvida devolver las colonias alemanas y las posesiones turcas, añadiendo: "en interés de la paz mundial Alemania deberá devolver Alsacia y Lorena y Austria entregar Trieste". Entonces no cabrá cuestión alguna de que los Estados Unidos entregarán Cuba y las Filipinas a España.

"Inglaterra también se dispondrá para devolver la India y el Egipto, y la Cuádruple Alianza restaurará Bélgica, Serbia, Montenegro y Rumania; pero sin cuestión se exigirá también que el comercio alemán en el mundo sea restaurado y poder neutralizar así la campaña de los anglo-americanos que diariamente tratan de reducirlo a la nada.

"Pero, ¿a qué conduce el estudio en detalle de esa lista de insolentes pretensiones si los alemanes suscriben la paz en la forma que Wilson y Lloyd George han propuesto? Si nosotros aceptáramos esas proposiciones, firmaríamos nuestra propia muerte, dejando a los anglo-sajones el dominio del mundo, pues lo establecerían bajo la hipócrita máscara de la sociedad de las naciones. Esta paz que ha sido propuesta a una nación que no solamente ha resistido y hecho frente a todo el mundo sino que también ha obtenido victoria tras victoria, a una nación cuyos soldados aún se encuentran a pocas millas de París y acampados en el corazón de Rusia, nación que gracias a los submarinos diariamente está minando los cimientos de la vida anglo americana, sería sencillamente grotesca si no tuviera empeñada por la más sangrienta de las tragedias humanas.

"En ningún caso la insolencia de los anglo-sajones destruirá nuestra última ilusión. Uno no debe tener sangre en las venas para considerar el mensaje del Presidente Wilson sino como un pretendido golpe al patriotismo alemán. Afortunadamente, no son los discursos sino los hechos humanos los que traerán la paz. Han sido los esfuerzos de nuestros brazos los que han dado Brest-Litovsk a nuestros ejércitos, y estos han continuado su tarea y seguirán hasta que el éxito corone sus esfuerzos en el Occidente".—**Hansel Mowrer.**

Alemania reclama ante Argentina por el tratamiento dado al Conde von Luxburg

Pide que se reconozca al secretario de la Legación como Encargado de Negocios.—Argentina se niega a acceder a este pedido

BUENOS AIRES, 19. — El Gobierno de Alemania, por intermedio de la Legación en Berlín, ha reclamado al Gobierno argentino, respecto a los procedimientos adoptados por las autoridades argentinas, contra el ex-Ministro conde Von Luxburg.

La última de las reclamaciones se refiere a las limitaciones que se le han impuesto a la libertad de circular por el país, como continuación de su reclusión en la isla Martín García.

La Cancillería ha justificado la detención de Von Luxburg y ha manifestado que durante la reclusión en la isla Martín García, se le había dado por alojamiento la casa del Gobernador de la isla, sin que esto significara una prisión.

Respecto a los motivos de la detención, el Canciller ha expresado que ésta se debió al hecho de que el ex-diplomático abandonara la ciudad, sin autorización del Gobierno, cuando debía permanecer en Buenos Aires, por efectos del decreto de expulsión aceptado sin restricciones por el Gobierno alemán.

Respecto a la permanencia del conde Von Luxburg en el hospital Alemán, en donde se encuentra actualmente, el Gobierno argentino, se declara completamente extraño a ella, y a que se debe a una enfermedad nerviosa que padece el ex-diplomático, según lo atestiguan los certificados médicos.

En el transcurso de sus reclamaciones, el Gobierno alemán, solicitó que el secretario de la Legación, señor Donhoff, fuera reconocido en el carácter de Encargado de Negocios Interino, hasta que se acreditase un nuevo Plenipotenciario ante el Gobierno argentino. Se asegura que el Gobierno de la República se ha negado rotundamente a reconocer al secretario de la Legación como Encargado de Negocios.

El escandalo Bolo Baja

Inventario del contenido de la caja fuerte de M. Caillaux

El diputado Panaugel interpelará al Gobierno sobre el asunto Cavallini.—Nuevos interrogatorios

PARIS, 19. — Los títulos, los documentos, los valores y las joyas que se encontraron en la caja de caudales de M. Caillaux en Florencia, fueron trasportados en 3 automóviles al Palacio de Justicia, y depositados en la oficina del juez instructor capitán Bouchardon.

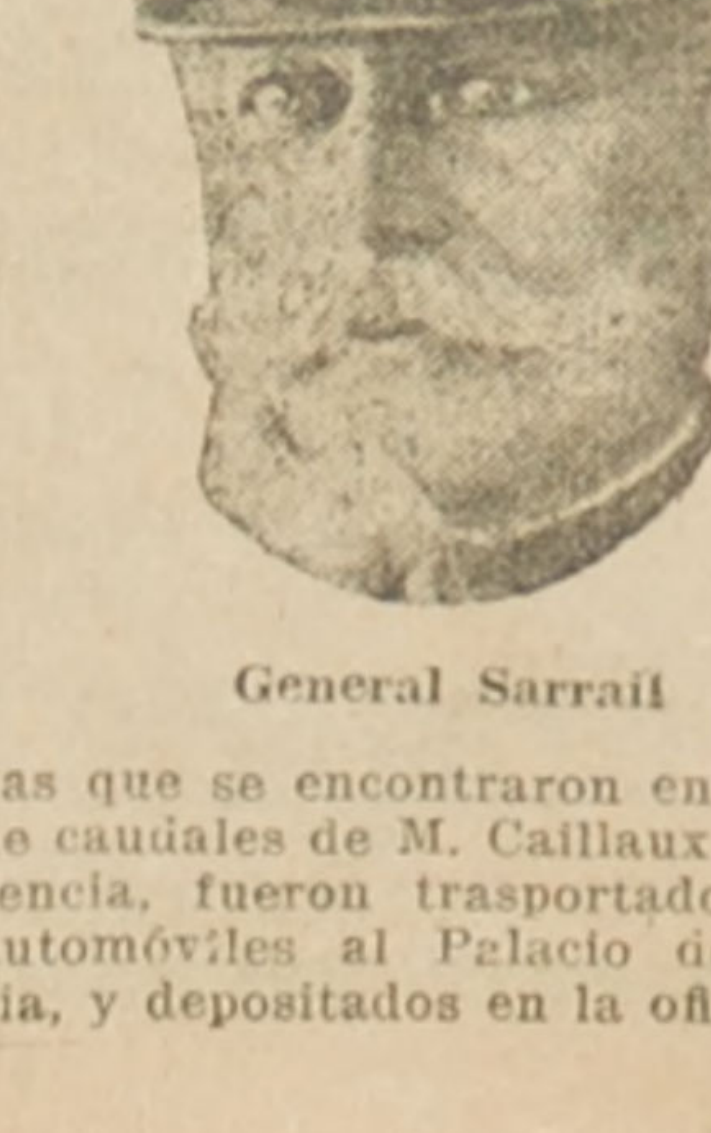

General Sarrail

A las tres de la tarde, el acusado M. Caillaux asistió al inventario del contenido de la caja de caudales. A este acto asistieron, además del instructor del sumario y del acusado, el juez de instrucción italiano, De Roberti, y el coronel italiano Chiapirche.

En el curso de la tarde, el capitán Bouchardon interrogó a los generales Humbel y Peroin sobre el asunto Caillaux.

El Gobernador de París rehusó poner en libertad a M. Marion.

Los despachos llegados de los Estados Unidos relativos al viaje de M. Caillaux a la Argentina han sido muy comentados. En los círculos parlamentarios se consideran estos documentos como la mejor prueba contra M. Caillaux.

Algunos políticos han negado la fuerza probatoria de los documentos.

El diputado Panaugel ha anunciado que interpelará al Gobierno sobre la veracidad de la noticia referente a que Cavallini ofreció 200,000 francos al periodista Hanau, para que emprendiera una tenaz campaña pacifista. Según las versiones corrientes, parece que Hanau emprendió esta campaña desde los diarios de provincia, entre los cuales había algunos de muy poca circulación, lo que disgustó a Cavallini, quien rompió el trato hecho con Hanau.

De ahí provino que Cavallini encomendará esta misión a Comby a Loustalot.

El arresto del periodista Hanau es considerado como un paso de grande importancia hacia la investigación de los cargos que se han formulado contra Cavallini y M. Caillaux.

EL ASUNTO DE M. CAILLAUX

Se llama a declarar al general Sarrail.—Los defensores de M. Caillaux protestan por las publicaciones de los diarios

PARIS, 19. — M. Maugin-Bocquet interrogó hoy al general Sarrail sobre ciertos documentos del ejército del oriente y sobre algunos comunicados que publicaron algunos diarios con el carácter de oficiales.

Los partidarios y los defensores de M. Caillaux han protestado ante el jefe del Gabinete M. Clemenceau, contra el hecho de que los periódicos publiquen los sucesos y los documentos deformados o falsificados, con el carácter de oficiosos.

BUENOS AIRES, 19.—El comité de socorros a los belgas ha fletado el vapor "Valparaíso" con el objeto de enviar a Roterdam 6,500 toneladas de cereales.

Economía y finanzas en la guerra

Nuevas casas comerciales en las Listas Negras

Nueve firmas chilenas son incluídas

LONDRES, 19.— "The Westminster Gazette" publica una nueva lista de casa comerciales que operan en los países neutrales, y que han sido incluídas en las Listas Negras, por negociar con los comerciantes de los países centrales.

En esta lista están incluídas 2 casas de Buenos Aires, 17 del Brasil, 9 de Chile y una de Venezuela.

La venta del sobrante de las cosechas argentinas

BUENOS AIRES, 19. — En esta capital y en Rosario, los representantes británicos se han dirigido a los cerealistas con el objeto de iniciar gestiones relativas a la venta del excedente de las cosechas y a tomar las primeras medidas que tiendan el alejamiento de las demandas de elementos que no sean gratos a la Entente.

Los representantes ingleses pretenden también, aunque no en forma directa, evitar las exportaciones a algunos países neutrales, quienes han sido notificados con igual tenor, pero con el agregado, de que si no lo hacen así no podrán contar con los elementos marítimos necesarios para sus embarques.

Se atribuye esta influencia, en gran parte, a la baja operada en estos últimos días en el valor de los productos agrícolas, especialmente en el trigo.

Parece que se busca ese término para obtener la caída del mercado a un punto donde las casas de los imperios centrales, se priven con los grandes capitales que poseen, de hacer oscilar los precios según su conveniencia.

Se ha tratado además, de mantener el "boycott" a las firmas comprendidas en las listas negras.

LA ESCASEZ DE ALIMENTOS EN ALEMANIA

CUARTEL GENERAL BRITANICO EN FRANCIA, 19.— Las fuerzas defensoras continúan manteniendo toda la línea y hacen de continuo incursiones contra las trincheras enemigas volviendo con algunos prisioneros.

Los británicos tomaron últimamente varios prisioneros que demostraban sufrir grandemente por la escasez de alimentos. Según declaraciones dadas por ellos, recibían sólo una pequeña cantidad de harina y substancias grasas y papas.

AZUCAR CUBANA PARA LOS ESTADOS UNIDOS Y LOS ALIADOS

LA HABANA 19.. — El Presidente de la República, don Mario C. Menocal, firmó hoy el contrato de venta de 2 1|2 millones de toneladas de azúcar para los Estados Unidos y los países aliados.

DECLARACIONES DE LORD RHONDDA

El pueblo británico debe economizar más alimentos

LONDRES 19. — En un almuerzo que le fué ofrecido a Lord Rhondda, controlador de alimentos, éste hizo las siguientes declaraciones:

"No deseo despertar alarmas innecesarias entre el pueblo, pero declaro nuevamente que se debe economizar más que lo que hasta aquí se ha hecho. Sin embargo, no hay el menor temor de que se llegue a una situación extrema. El ganado ha disminuído solamente en un 5 por ciento en el campo, en comparación con la existencia del mes de Junio pasado".

Informaciones generales

La agitación del pueblo de Austria-Hungría

Paralización de numerosos establecimientos industriales. — Saqueos de negocios en Viena

PARIS, 19.— De los numerosos telegramas que han llegado a esta capital referentes a los disturbios que se han producido en Austria-Hungría, con motivo de las nuevas restricciones alimenticias, se hacen notar los siguientes, que retratan fielmente la situación del pueblo de los Imperios Centrales:

"Las huelgas de los grandes establecimientos industriales continúa y parece que dentro de algunos días más se hará general. Se han producido numerosos disturbios y manifestaciones violentas, especialmente en Viena, en donde los encuentros entre la policía y los revoltosos han adquirido caracteres de verdadera gravedad. Las autoridades militares han ordenado la detención de varios agitadores.

"El diario "Neue Freie Presse" dice que el movimiento huelguista se ha hecho general en toda la baja Austria. Añade que todas las industrias de guerra han sido paralizadas en Viena y sus alrededores.

"El block de los huelguistas lo constituyen los obreros metalúrgicos y los de transportes. Los almacenes, los cafés y los restaurants han sido saqueados por los huelguistas. La guarnición de Viena se habría negado a ponerse en movimiento para proceder contra los obreros. La intervención de la policía provocó numerosos heridos de ambos bandos.

"La efervecencia produce en todos los círculos serias inquietudes. Toda la Bohemia se encuentra en ebullición".

INCIDENTE ENTRE PARLAMENTARIOS

PARIS 19. — A raíz de la discusión habida en la sesión de ayer de la Cámara, el señor Pugliesiconti envió sus padrinos a los diputados socialistas Mayeras y Longuet.

(Agencia Americana).

LOS FLETES EN GRAN BRETAÑA

LONDRES, 19.— Los fletes que exijen actualmente los navieros son muy elevados.

En los mercados de fletes se necesitan buques veleros para llevar a las Indias Occidentales y a Sud América, madera, carbón, cemento y carga en general, para que vuelvan de su destino con cargamentos de quebracho, madera, café y minerales.

LAS MUJERES PODRAN SER CONCEJALES EN PRUSIA

Acuerdo adoptado por la Cámara prusiana

AMSTERDAM, 19.— "Die Reinische Westfalische Zeitung" anuncia que la Cámara Baja de Prusia aprobó una proposición en que se concede a las mujeres opción para ser nombradas miembros de las Municipalidades, comitées de bienestar social y Consejos escolares.

La campaña de "L'Action Francaise"

Interpelación del diputado Poncet.—La Cámara acuerda un voto de confianza al Gobierno

PARIS 19. — En la sesión de hoy, la Cámara discutió la interpelación hecha por el diputado socialista Poncet, sobre la obra realizada por el diario realista "L'Action Francaise", a quien acusó de hacer una campaña agitadora contra la República.

El Ministro del Interior, M. Pams, al contestar al diputado Poncet, expuso que el Gobierno vigilaba activamente la obra de "L'Action Francaise", y que combatiría con toda energía las agitaciones que se produjeran. M. Pams se refirió también a las medidas que estaba tomando el Gobierno para mejorar la situación de los soldados.

Al pasar a la orden del día, la Cámara aprobó una moción de confianza al Gobierno, por 404 votos contra 1.

La interpelación Poncet sobre los manejos realistas

Detalles de la sesión de la Cámara.— El diputado Pugliesi-Conti insulta a los diputados republicanos

PARIS, 19.— Presidida por M. Deschannel, celebró sesión hoy la Cámara de Diputados.

El diputado socialista M. Poncet hace uso de la palabra para intepelar al Gobierno sobre la propaganda que hace el diario realista "L'Action Francaise" y sobre ciertas obras emprendidas por el mismo diario y que constituyen una prueba evidente de los manejos de los realistas.

El Ministro del Interior M. Pams contesta a la interpelación declarando que combatirá todas las excitaciones hacia la guerra civil y que presentará a la consideración de la Cámara un nuevo proyecto sobre el cobro de las obras de guerra.

El diputado Pugliesi Conti ataca enérgicamente al diario socialista "La Populaire" y reprocha al director de este periódico, el diputado Longuet, el haber fundado su publicación con fondos alemanes. En seguida provoca y ofende a los diputados republicanos y declara que la presencia de éstos en el Parlamento, "deshonra a la representación del pueblo".

El presidente de la Cámara, M. Deschannel, invitó a M. Pugliesi Conti a abandonar la tribuna, por los conceptos ofensivos que había emitido contra los diputados republicanos. M. Pugliesi Conti se niega terminantemente a abandonar la sala, por lo cual M. Deschannel suspende la sesión.

Reabierta la sesión, después de un momento en que los ánimos se han calmado, el jefe del Gabinete, M. Clemenceau, declara que el Gobierno está decidido a terminar con los manejos antirepublicanos, bonapartistas y realistas. En seguida pide un voto de confianza a la Cámara.

En seguida la Cámara aprueba por 368 votos contra 118 una moción del diputado M. Faisant, por la cual se condenan los manejos realistas y cualesquiera otros tendientes a dividir al país ante el enemigo, y se declara la confianza de que el Gobierno sabrá reprimirlos para asegurar la defensa de las instituciones republicanas.

M. Mayeras rehusa el desafío de M. Pugliesi Conti

PARIS, 19.— Terminada la sesión de la Cámara, en lo cual se promovió un incidente entre el diputado Pagliasi Conti y los diputados socialistas Longuet y Mayeras, M. Pugliesi Conti envió sus padrinos a M. Mayeras, quien los rehusó, replicando que era M. Pugliesi quien había insultado a los colegas republicanos.

ITALIA

ROMA, 19.— **El Embajador español visita al Cardenal Gasparri.** —Después de haber presentado sus credenciales al Papa, el Embajador de España, Marqués de Villasinda, pasó a conferenciar con el Secretario de Estado Pontificio, Cardenal Gasparri.

EL PAPA RECIBE AL NUEVO EMBAJADOR DE ESPAÑA

ROMA 19. — El Papa recibió en audiencia especial al nuevo Embajador de España, quien le presentó sus credenciales.

ESPAÑA

MADRID, 19.—**La unión de los liberales de Romanones y de Alba.**—Las gestiones que se habían hecho para unir a los partidarios del Conde de Romanones con los del señor Alba, se han suspendido definitivamente, a causa de la imposibilidad de un acuerdo entre los jefes de ambos grupos.

El proyecto de creación de un Ministerio de Subsistencias.—La mayoría de los miembros del Partido Conservador se opone a la creación de un Ministerio de Subsistencias.

BARCELONA, 19.— **El cierre de las fábricas.**—Continúan cerradas las fábricas y los establecimientos industriales. En la Coruña, un centenar de mujeres que presenciaba el embarque de una partida de papas, se abalanzó sobre las lanchas y se apoderó de una gran cantidad de este alimento.

Las patrullas de la policía continúan recorriendo las calles para mantener el orden.

GRANADA, 19.—**Protesta de los obreros por la carestía de los consumos.**—Hoy se efectuó un gran meetin obrero, para protestar de la ca-restía de los artículos alimentici

Accidente de aviación

Un aviador cae sobre un grupo de soldados.—Tres muertos y si heridos

MADRID, 19. — Hoy, en el a ródromo de los Cuatro Vient capitán de ingenieros Souza ensayaba un aeroplano cayó s un grupo de soldados que reci instrucción militar. Tres de e resultaron muertos y siete her

MADRID, 19.—**Asalto del p lacho a las panaderías.**—El blo indignado por el abuso d panaderos, asaltó las panader destruyó las existencias de La policía disolvió los gru efectuó varias aprehensiones.

MALAGA. 19.—**Disturbios jeros.**—Muchas mujeres h sultado heridas a consecuen las cargas dadas por la gend ría. En las reuniones popular han promovido grandes esc los y rechiflas contra el Gob dor. Dos escuadrones de caba han sido traídos desde Cór para resguardar el orden. T las tiendas han sido cerradas y fábricas se encuentran parali en absoluto

BARCELONA, 19. — **Reunió de mujeres para protestar del de los alimentos.**—Hoy se cel una reunión en la que tom parte más de 5,000 mujeres pronunciaron violentos discu para pedir la reducción del p cio de los alimentos.

URUGUAY

Perspectiva de huelg en el Uruguay

Intervención atribuida a los manes

MONTEVIDEO, 19.— Por formaciones serias, se sabe desde algún tiempo a esta pa se está incubando en esta cap una huelga importante que pod tener consecuencias desastros por tratarse de una acción de elementos dirigentes de los ob ros ferroviarios y los operarios todas las líneas de tranvías.

Aunque de una manera estas informaciones insinúan posibilidad de la intervenció agitadores argentinos, en la p paración de estos movimien huelguistas, los que se realiza simultáneamente con idénti movimientos en la vecina Re blica. Algunos de estos agitad argentinos, se cree obran por fluencias alemanas, a fin de im dir el transporte de los produ que están a punto de vende mediante el proyecto de financ ción de las cosechas que est el Senado.

Se asegura de una manera p tiva que los directores del mo miento en preparación, se encu tran en Buenos Aires y que gobiernos de Argentina y Urug están enterados de la forma que se producirían estos mo mientos y han prometido apoy las empresas.

BRASIL

RIO DE JANEIRO, 19.— **S citando "Habeas corpus".**— H varios meses, el señor Wander Mendonca, fué enviado por el tado de Alagoas, del cual era cretario, a Europa, con el fi que contratara un empréstito 500,000 libras esterlinas.

A pesar del tiempo trascu do, el ex-secretario de Alagoas mantuvo en silencio con respe a las negociaciones financi que se le encomendó. Ahora, biendo regresar al Brasil, soli tó del Supremo Tribunal la co

FIERRO NEGRO en Plancha
LISO de todos números
Ventas por Mayor y Menor
Casa SANTIAGO WEBB y Co.
ESTADO 156-158-170
CASILLA 1767-TELÉFONO INGLÉS 598-560

ALFREDO BLANCHARD
Vende vinos del país y reparte a domicilio al mismo precio de las viñas.
BANDERA 176 S-B

Gregorio Santa Cruz
Se encarga exclusivamente por cuenta ajena de la compra-venta de
FRUTOS DEL PAIS, GANADOS, PROPIEDADES.
HUERFANOS 1168 :-: CASILLA 242 :-: CABLES:
Telégrafo: "GREGCRUZ"
24-A

Clavos, Puntas y Grampas
de alambre, ofrece la Fábrica de Peña Blanca de Yarcho & Cía., Casilla N.o 815, Independencia 169 (Pasaje Goñi). Dirección telegráfica: "Clinton", Valparaíso.
863-27-a

SOCIEDAD NACIONAL DE BUQUES Y MADERAS
CAJONES
Especialistas en el ramo, — en condiciones de fabricar dos millones al año, — ofrecemos a precios rebajados. - Prontitud en el despacho y esmero en el trabajo :: son nuestras características. ::
PINO OREGON. -- Tenemos de todas dimensiones a precios sin competencia.

"Barraca Venegas" Tarapacá 851 Teléfono 1131 | "Barraca Alameda" Delicias 3480 Teléfono 81, Estación | "Barraca El Globo" Delicias 2967 Teléfono 110, Estación | "Administracion Santiago" Tarapacá 851 Teléfonos Ing. 1131, Nac. 237 | "Barraca Chile" Vicuña Mackenna 640 Teléfono 45, Santa Elena | "Barraca La Vega" Salas 150 Teléfono 1370 | Depósito Desvío San Eujenio Antofagasta, esq. San Alfonso Teléfonos 1131 A y Nacional

Termas de Tolhuaca
CURACAUTIN
(PROVINCIA DE MALLECO)
Las mejores aguas termales recomendadas por el poder y temperatura de sus aguas en afecciones del Hígado, Estómago, Intestinos, Reumatismo, etc.
Viaje diario desde Santiago por el nocturno a Valdivia.
A los visitantes de Santiago y región norte y central se les recomienda salir los días Martes para llegar al día siguiente a las Termas entre 4 y 5 de la tarde, tomando el tren del ramal de Curacautín en la Estación de Púa que conecta con el Nocturno en esta estación a las 10.50 A. M. Los demás días hasta nuevo aviso es preciso esperar el tren el ramal de Curacautín en Victoria.
BUEN SERVICIO DE AUTOMOVILES Y COCHES
Telégrafo Comercial — PIDANSE FOLLETOS
RIVERA y MUÑOZ Hnos.
PROPIETARIOS 229-17-b

cesión del "Habeas corpus" con el objeto de eludir su prisión, manifestando que tiene el propósito de rendir cuentas y justificar su actitud.

Homenaje al poeta argentino Guido Spano. — Los diarios rinden homenaje al poeta argentino Guido Spano, con motivo de cumplir 91 años de edad.

El "Jornal do Comercio" refiere los festejos que se tributaron al poeta en Buenos Aires.

La "Sarmiento" llega a Santos. —Comunican de San Pablo que fondeó en el puerto de Santos la fragata argentina "Sarmiento".

El comandante Cross y tres oficiales acompañados del Cónsul argentino, visitaron al presidente del Estado San Pablo, donde conocieron nel Instituto Butantan. Los marinos regresarán mañana a Santos, en compañía del presidente, quien va a inaugurar el "Ferry-boat" de Guarujá.

(Agencia americana).

ARGENTINA

BUENOS AIRES, 19.—**Propaganda de intercambio comercial.** — Se encuentra en esta capital, procedente de Río de Janeiro, don Luis Jackson, representante de una compañía de ferrocarriles de Estados Unidos.

El viaje del señor Jackson, obedece al propósito de impulsar el intercambio comercial entre los países sud-americanos y Estados Unidos. Con tal fin, visitará los principales establecimiento mercantiles e industriales.

BUENOS AIRES, 19.— **Accidente al vapor "Asturiano".**— El vapor "Asturiano", que salió ayer para los puertos del sur, regresó de arribada forzosa, debido a un accidente ocurrido en sus máquinas.

Accidente ferroviario.— Comunican de Salta que, debido a un reblandecimiento, se hundió un terraplen en el kilómetro 1,300 de la línea del ferrocarril central. Un convoy que debía haber llegado anoche a Salta, se descarriló en ese punto, y gracias a la poca velocidad que llevaba el tren, no ocurrió una catástrofe. Parte del convoy se volcó, aplastando al maquinista.

El 12.o aniversario de la muerte del general Mitre.— Todos los diarios recuerdan, que se cumple hoy el 12.o aniversario del fallecimiento del general Mitre. "La Nación" dice:

"El hombre, la silueta moral y aún los contornos físicos de su personalidad están latentes aún en la memoria de las gentes; así, la comisión directiva de un homenaje a Mitre, ha acordado distribuir en la Galería Guemes, la fotografía del patricio".

Se recuerda el discurso del poeta Alma Fuerte, pronunciado con motivo del primer aniversario de la muerte del general y que constituye una notable pieza oratoria.

La revista "Letras Argentinas" ha publicado un número especial, enteramente dedicado a la memoria del general Mitre. Este número lo componen numerosos artículos, composiciones y pensamientos, de diverso género, de las principales firmas literarias argentinas y de algunos otros países sudamericanos.

PERU

LIMA, 19. — **La exportación de combustible.**—Una comisión de diputados pidió al Gobierno que limitara los permisos para la exportación de combustibles hasta que no se hubiera calculado y satisfecho el consumo de la Nación.

El Gobierno no acepta la renuncia del Ministro Escardó.—El Gobierno no aceptó la renuncia presentada por el Ministro de Fomento, señor Escardó.

Prohibición de exportar pepita de algodón.—El Ejecutivo firmó un decreto por el cual se prohibe la exportación de la pasta o pepita de algodón.

LIMA 19. — **El plan de ferrocarriles.** — Hoy se reunirán ambas Cámaras con el objeto de tratar el plan de ferrocarriles y la supresión de la Junta Departamental del Callao.

El duelo Escardó-Escalante. —Se realizó el duelo a pistola concertado entre el Ministro de Fomento y el diputado señor Escalante como consecuencia de un incidente personal. Ambos combatientes resultaron ilesos.

Se rechaza la renuncia del Ministro de Fomento. — El Presidente de la República rechazó la renuncia que había presentado el Ministro de Fomento, señor Escardó.

La clausura del Congreso Minero. —Hoy clausurará sus sesiones el Congreso Minero, que ha sido todo un éxito. El señor Pedro de Osmer ofrecerá un banquete a los delegados que han participado en esta interesante asamblea industrial.

Exito de una artista chilena. —La artista chilena Amandita Gutiérrez, dió su primer concierto en el teatro Massi, con espléndido éxito.

Diplomático en viaje. — Estuvo de paso en esta capital, para Estados Unidos, el doctor Ricardo Becú, secretario de la Embajada argentina en Washington, acompañado de su señora esposa.

La importación de oro. — La Cancillería remitió al Senado el convenio pactado entre los Gobiernos de Estados Unidos y el Perú, sobre la importación de oro como medio de llegar a la regulación del cambio internacional.

Los planes chilenos de chilenización. — "El Comercio", en un artículo firmado por el señor Cristián Dam, sostiene que la Cancillería chilena recurre a la masonería para hacerla cooperar a sus planes de chilenización de Tacna y Arica. El Sr. Dam, protesta de la actitud de la Cancillería chilena, en nombre las logias masónicas peruanas.

ULTIMA HORA

Rumania rechaza el ultimatun ruso

LONDRES, 19.— La Agencia Reuter ha recibido de Petrograd la siguiente información:

"Las autoridades maximalistas recibieron la contestación del Gobierno rumano. Este rechaza las reclamaciones contenidas en la nota maximalista, considerándolas basadas en inexactitudes.

"Lenine, no considera satisfactoria la respuesta y ha enviado copias de ellas a Trotzky y al General Krylenko".

NUEVO JEFE DE ESTA MAYOR DEL GENERAL HAIG

LONDRES 19. — Durante el día se ha sabido de algunos importantes cambios habidos en el Cuartel General del generalísimo Haig. Se ha nombrado jefe del Estado Mayor al teniente general sir Gerbert Lawrence.

Roosevelt contra los pacifistas

Discurso ante la Liga Patriótica

NUEVA YORK 19. — Mr. Teodoro Roosevelt pronunció hoy ante la Liga Patriótica de Educación, el siguiente discurso:

"Si nosotros no insistimos en ir a través de todo el americanismo, no llegaremos nunca a constituir una nación, a pesar de todos los preparativos que hagamos basados en el servicio militar universal y obligatorio. Nuestra política nacional no nos hará progresar si nos cegamos y no nos damos cuenta del desarrollo de los acontecimientos. Lo acaecido en los tres y medio años que han pasado nos debe enseñar que los pacifistas profesionales son generalmente dañosos o enemigos disfrazados no solamente de la nación sino de toda la humanidad que ama la libertad.

"Los pacifistas no aceptan la guerra son enemigos de toda preparación bélica o aceptan cuando mucho el prepararse contra ella. Pero los pacifistas se han demostrado ser herramientas muy eficientes en manos de los germanos, y ahora, después de habernos encontrado sin preparación, quieren impedirnos que nos pongamos en situación de acrecentar nuestras fuerzas militares. Así, con el objeto de tener expectativas de triunfo, si viene por desgracia otra guerra, debemos desarrollar ampliamente nuestra potencia".

LA CAMPAÑA PATRIOTICA DEL GENERAL LAURO MÜLLER

Declaraciones al diario "O Paiz"

RIO DE JANEIRO 19 — Los diarios refieren la partida del general Lauro Müller para Santa Catalina, su estado natal, y hacen notar la importancia de la concurrencia que fué a despedirlo y el valor de los elementos representativos que la constituían.

Entrevistado el general Müller por el diario "O Paiz", manifestó que no admitía dudas sobre el patriotismo de los ciudadanos del Estado de Santa Catalina, a los cuales se acusa de germanófilos. Desmiente esa apreciación caprichosa, diciendo que ellos son brasileños por encima de cualquier vinculación sanguínea.

Como lo manifestamos oportunamente, el ex-Canciller desarrollará una activa campaña patriótica, mediante conferencias y diversas organizaciones populares.

(Agencia Americana)

LA SUSCRICION PRO - AERO CLUB DEL BRASIL

RIO DE JANEIRO 19. — La suscrición organizada por la colonia italiana de San Pablo y dirigida por el diario "Fanfulla", a beneficio del Aero Club del Brasil, continúa mereciendo un decidido apoyo de dicha colonia.

La suma recolectada hasta la fecha, suma la cantidad de 65 contos 529,000 reis.

(Agencia Americana)

EXPOSICION DE CUADROS FRANCESES

Parte del producto a beneficio de la Cruz Roja aliada

RIO DE JANEIRO 19. — En la Galería Jorge, se ha abierto una exposición de cuadros franceses, inspirados en la guerra actual. Parte del producto obtenido será destinado a la Cruz Roja aliada.

(Agencia Americana)

SE INCENDIA EN RIO GRANDE EL FRIGORIFICO SWIFT

Se cree es obra de un espía alemán

RIO DE JANEIRO 19. — Comunican de Río Grande que un colosal incendio destruyó por completo las instalaciones del frigorífico Swift, de aquella ciudad. Los perjuicios se calculan en 1,600 contos.

Era empleado del frigorífico, el súbdito alemán Albino Krirger, quien, según "A Noite", fué el promotor de la huelga, ya sofocada, del ferrocarril de San Pablo a Río Grande.

Se supone que Krirger es agente del Gobierno alemán, y que su misión consiste en impedir pasen a Río Grande del Sur los artículos destinados a los aliados.

LAS COLONIAS BRITANICAS EN AFRICA

Circular de un grupo de sindicalistas

LONDRES 19. — "The Morning Post" dice:

"Los sindicalistas se proponen crear en Lancashire y en Cheschire, un comité que estudie los asuntos africanos. La proposición ha sido explicada en una circular publicada por cierto número de sindicalistas opuestos a la moción sobre el porvenir de las colonias africanas y de los actuales estados europeos, votada en la Conferencia Especial Obrera del 28 de Diciembre del año pasado. Los que firman el manifiesto hacen notar que el internacionalismo ha sido ya puesto en prueba en Africa Ecuatorial, en donde su fracaso ha sido completo. Hacen notar, además, que, como Lancashire depende de Africa por las materias primas, deshacerse de las colonias africanas sería una locura equivalente al suicidio. Por lo tanto, proponen, que cuando la materia sea mejor conocida, se organicen algunas reuniones, para elegir un comité en donde las Trade Unions estén debidamente representadas, para oponerse a toda tentativa de cesión a las potencias extranjeras de las posiciones del Imperio Británico en Africa".

Las discusiones en las conferencias de Brets-Litovsk

Lo que dicen las versiones de una y otra parte

LONDRES 19. — Informaciones recientes recibidas de fuente rusa y alemana, sobre las negociaciones de Brest Litovsk, indican que la discusión habida el Miércoles se refirió a las condiciones bajo las cuales se reconocería la independencia de Polonia, Lithuania y Curlandia.

Según la versión alemana, von Kühlman dijo que el Gobierno alemán se manifiesta deseoso de permitir a los pueblos de los territorios ocupados, que voten con toda independencia sobre la mejor forma de gobierno político que deseen darse.

La versión rusa dice que Trotzky intentó obtener una declaración franca sobre si la votación sería o nó precedida de la evacuación de estos territorios. Después de haber intentado varias veces evadir una respuesta directa, von Kühlman declaró que Alemania no podía tomar sobre sí obligación alguna referente al retiro del ejército.

Trotzky regresó a Petrograd el Jueves en la noche.

El gran REMEDIO UNIVERSAL
Nitro Ozona Lowe-Weissflog, el único comprobado por medio de la radiografía que cura la tuberculosis (tisis) Pruebas a la vista. Afamado desde 1887. Cura radicalmente: cáncer, gangrena, sífilis, enfermedades hígado riñones, del estómago, pulmonía, bronquitis, faringitis, asma, hipertrofia, diabetes, albuminuria, reumatismo, hidropesía, obesidad, raquitismo, epilepsia, apoplegía, anemia, catarro intestinal, disentería, apendicitis, peritonitis, almorranas, fístulas, furunculosis, heridas, úlceras, tumores, contusiones, quemaduras picaduras venenosas, enfermedades piel, sangre, enfermedades secretas. Prodigioso en aneurisma, en enfermedades del corazón, cerebro, vista, espina dorsal, etc. Viruela, peste negra, hemorrágica, peste bubónica, tifus, pestes y fiebres en general, son vencidas a las pocas horas con repetidos lavados intestinales y tomas. Igual tratamiento para demás enfermedades. Catecismo Nitro-Ozona, consúltelo todo enfermo, sea cual fuere el mal, encontrará el medio seguro de sanar radicalmente. Remítolo gratis quien lo pida
LUIS LOWE,
Casilla 832. — Claras 149. — Santiago. — Droguería Daube y Boticas principales.

ATAQUE AL PALACIO DE TAURIDE POR LOS MAXIMALISTAS

Un miembro del Congreso de Soldados Obreros es muerto y otros muchos resultaron heridos

LONDRES 19. — De la Agencia Reuter:

"Informaciones recibidas hoy de Petrograd anuncian que ayer hubo nuevos disturbios.

Los miembros maximalistas de la Sociedad de Defensa, después de una reunión general, marcharon sobre el palacio Tauride, donde celebra sus reuniones la Asamblea Constituyente. Fuego de ametralladoras y de fusilería se rompió por ambas partes. Lonkvinoff, miembro del comité ejecutivo del Congreso de Soldados Obreros, y muchos otros, fueron muertos, y muchos resultaron heridos, incluso varias mujeres.

LA ESCASEZ DE CARBON EN NUEVA YORK

NUEVA YORK 19. — Debido a la escasez de carbón, desde el Lunes, todos los teatros deberán cerrar sus puertas. Todos los departamentos, almacenes, oficinas y edificios, han cerrado sus salones o los han dejado abiertos, pero sin servicio de calefacción. La Corte Federal suspenderá también sus audiencias por el mismo motivo. Solamente la Corte General continuará celebrando sus sesiones.

LA INDUSTRIA DEL BACALAO Y LA GUERRA SUBMARINA

SAINT JOHN 19 (Terranova).— Debido a la amenaza de los submarinos alemanes, la pesca del bacalao ha sufrido un serio perjuicio. Según informaciones recientes, se encuentra una veintena de barcos cargados con bacalao con destino a Italia y Grecia, detenidos desde hace semanas, en Gibraltar, debido a lo peligroso de la travesía de esa parte del Mediterráneo. Los cargamentos están avaluados en un millón de dólares. Algunos de los barcos se encuentran ya en Gibraltar desde hace 6 a 8 semanas. La demora también impide a los compradores enviar futuros cargamentos.

EL GOBIERNO BRITANICO Y LOS SEGUROS MARITIMOS

LONDRES 19. — El Lloyd aceptó ayer hacer un seguro de guerra sobre el cargamento de trasatlánticos.

Las primas han bajado mucho, debido en parte a la acción del Gobierno británico. Esta ingerencia en los seguros está relacionada probablemente con la proposición de extender la acción gubernativa a ramos como el seguro de los cargamentos. Se asegura que el Gobierno británico ejercerá el monopolio en el aseguramiento de los barcos británicos.

EL DESEMBARCO DE TROPAS JAPONESAS EN VLADIVOSTOCK

Proclama explicativa del cónsul del Japón

PETROGRAD 19. — El diario "Naschivek", de Retch, asegura que un crucero japonés llegado a Vladivostock ha desembarcado tropas. El cónsul japonés publicó una proclama en que declara que los soldados japoneses mantendrán el orden y evitarán todo daño a la población. Y termina: "Los soldados japoneses no traen otros motivos que los ya expresados y no pretenden mezclarse en los asuntos internos rusos".

FARMACIA "LA HUMANITARIA"
Unico establecimiento fundado exclusivamente para abaratar los medicamentos.
RECETAS CINCUENTA POR CIENTO MENOS
que cualquier otro establecimiento.
Ud. ya debe de saber que todos nuestros precios son los más bajos de plaza y nuestra mercadería legítima y de la mejor calidad.
268 - AHUMADA - 268, entre Huérfanos y Agustinas
Casilla 3071 :: Teléfono 843
ABIERTO HASTA LAS 12 DE LA NOCHE 20-A

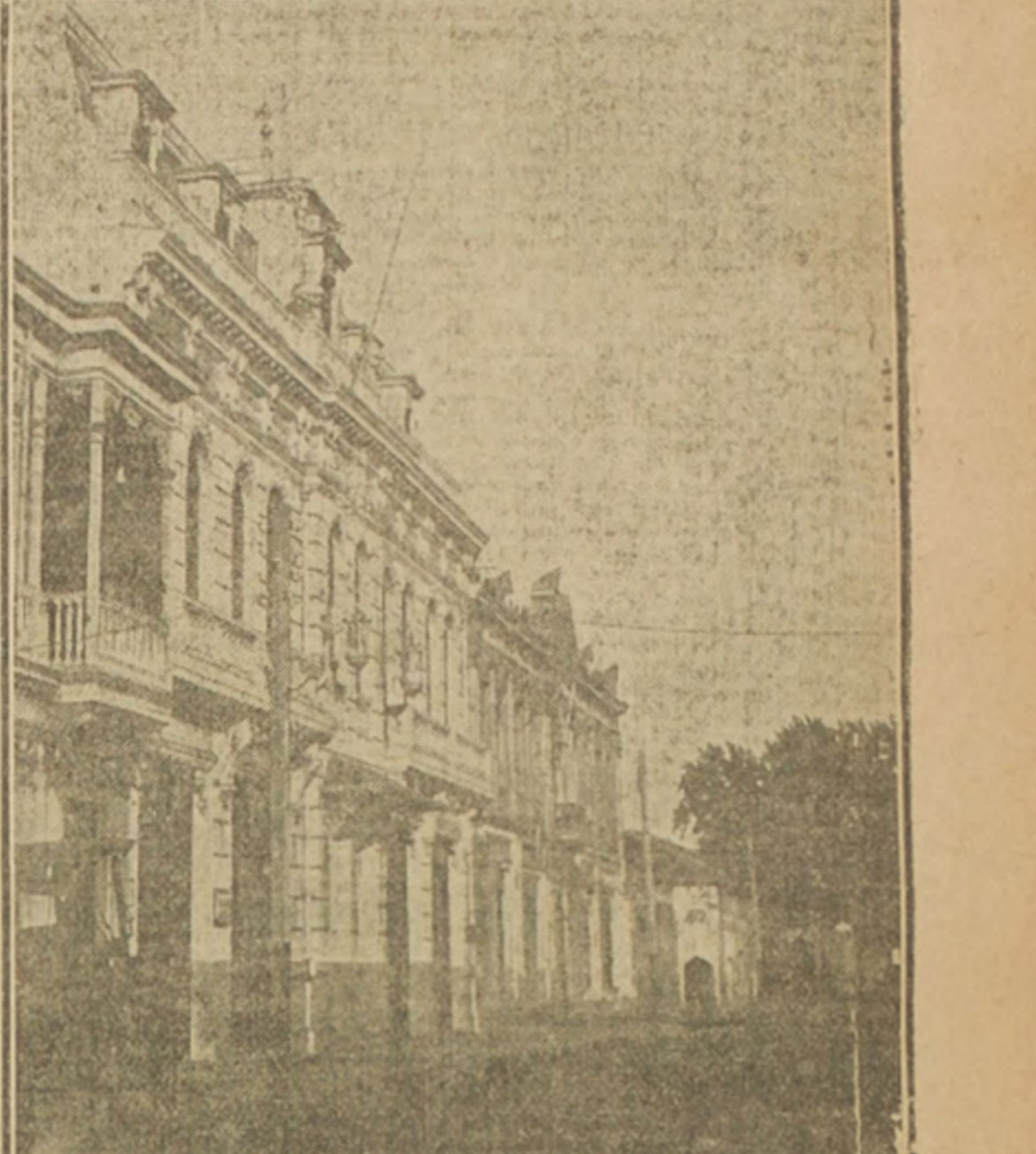

Linares.— Calle de la Independencia o del Comercio; al fondo se ve la estación de los Ferrocarriles

Fábricas Unidas de Catres S. A.
La oficina de la Gerencia se ha trasladado al edificio de la Bolsa de Comercio, Oficinas No. 338 y 339, 4º piso.
917-21-a

VALPARAISO

Manifestación en Villa Alemana.—Como se había anunciado, anoche se efectuó en Villa Alemana la manifestación que se ofrecía a los señores Guillermo Rivera y Enrique Bermúdez por sus gestiones para conseguir la creación de la comuna de Villa Alemana.

Los caballeros nombrados llegaron al mencionado pueblo por el expreso de la tarde, siendo esperados en la estación por caracterizados vecinos y una numerosa concurrencia.

Desde la estación la comitiva se dirigió al Hotel Italiano. Muchos de los edificios ubicados en el trayecto recorrido ostentaban el pabellón nacional.

Al llegar al paseo de Los Aromos, la comisión encargada de los festejos dió la bienvenida a los señores Rivera y Bermúdez.

A la hora oportuna se sirvió un espléndido banquete en el Hotel Italiano. Asistieron numerosos vecinos de Villa Alemana y de Peña Blanca.

Ofreció la manifestación en elocuente discurso el señor Emilio R. Neves y contestaron los señores Rivera y Bermúdez en forma que les valió nutridos aplausos.

Siguieron otros oradores en el uso de la palabra y el señor Pedro C. Smith dió por concluida la manifestación.

El Superintendente de Aduanas.—Por asuntos relacionados con el servicio ayer se dirigió a Santiago el Superintendente de Aduanas, don Salvador Zegers.

Escuela de Mecánicos.— El examen médico para los aspirantes a alumnos de la Escuela de Mecánicos de la Armada, se efectuará en el Fuerte Valdivia, mañana a las 9 A. M.

Se necesita.—A las siguientes personas se necesitan en la Dirección del Personal de 2.a clase, don Guillermo Córdova L.

Ingeniero 3.o señor José Honorio Morales A.

Señora Luisa Sanhueza v. de Catalán y señor Geremías Reyes.

Movimiento marítimo. — Ayer salieron:

El Coronel para Arica, el Gerda para Huasco, el Ricardo Orchard para Mejillones, el Cautín para Corral, el Coquimbo para Coquimbo, el Olga para Coronel, el Quilpué para Coquimbo.

Ayer llegaron:

El Ortega de Liverpool, el Guatemala de Colón y el Copihue de Antofagasta.

Hoy son esperados:

El Lala y el Caupolicán de Iquique.

Próximas llegadas:

El Méjico de Liverpool es esperado el Miércoles 23, más o menos.

El Republic de Nueva York es esperado a principios de Febrero, más o menos.

El Hugo de Estados Unidos es esperado el Martes 22, más o menos.

El Santa Ana de Nueva York debe llegar el Jueves 21 de Febrero, más o menos.

El Selyo Maru de Hong-Kong es esperado el 5 de Febrero, más o menos.

El Quito de Iquique y el Iquique de Coronel son esperados el Lunes 21.

Informaciones del País

TALCA

Grave reyerta en la Penitenciaría.—El Miércoles último se produjo en la Penitenciaría de esta ciudad una grave reyerta provocada por el reo Matías Campos, de pésimos antecedentes trasladado de un establecimiento penal de Santiago.

Para poner orden en la tole tole producida por los reos, hubieron de intervenir un buen número de guardianes; de los cuales salieron algunos heridos y contusos.

CONCEPCION

Huelga en los tranvías eléctricos. — Los motoristas y cobradores de los tranvías eléctricos se declararon en huelga el Jueves último, con motivo de haber sido despedidos cuatro empleados de ese servicio y no habérseles pagado 15 días de trabajo.

El comité formado pide ahora de la empresa: aumento de sueldo; abolición de multas indebidas; vuelta al trabajo de los empleados despedidos o el pago de los días trabajados y su desahucio correspondiente; organización de un turno en el trabajo como existe en Santiago y algunas otras peticiones.

El señor Colombo Dall'Orso.—Ha fallecido víctima de rápida enfermedad el distinguido miembro de la colonia italiana, señor Colombo Dall'Orso, que ocupaba una expectable situación en el comercio de esta ciudad y que era considerado por todos los que lo conocían, como un modelo del perfecto caballero.

Su muerte ha sido vivamente sentida en Concepción donde el señor Dall'Orso, se había creado una situación de prestigio, por cierto muy merecida, gracias a su tesonero trabajo, honradez escrupulosa y otras cualidades especiales que colocaban a su casa comercial a la altura de las más sanas y respetables.

El señor Dall'Orso desempeñaba desde hace varios años el puesto de presidente del Club de Regatas Arturo Prat, donde su actividad incansable se tradujo siempre en grandes adelantos para la institución. Formaba parte también como miembro activo de la Sociedad Italiana de S. M. Concordia; de la Sociedad Pro-Patria italiana y del Centro Italiano.

Colonias escolares.—El Jueves, a las 7 A. M., partió a Arauco la primera colonia escolar organizada este año, con el objeto de pasar por aquella ciudad un mes de vacaciones.

La colonia, compuesta de 51 niñas, elegidas entre 17 escuelas de mujeres, va a cargo de la directora de la Escuela Superior No. 5 de Mujeres, doña Trinidad Herrera, y de tres profesoras.

Las alumnas y profesoras fueron acompañadas hasta Arauco por el visitador de escuelas, señor Eliseo Salas, por el vice-presidente de la Sociedad Colonias Escolares, don Augusto Rivera Parga, y por el director de la misma institución, doctor señor René Ríos.

En la estación de aquella ciudad esperaban a las niñas varios vecinos de la localidad, entre otros el entusiasta caballero señor Ananías González. Allí ocuparán las pequeñas colonias una cómoda casa cedida por el señor David Sepúlveda.

MALLECO

VICTORIA.—**Funerales.**— Con toda solemnidad se verificaron el Miércoles último, los funerales del apreciable vecino y distinguido miembro de la sociedad de este pueblo, señor J. Vicente Gutiérrez, recientemente fallecido.

CAUTIN

TEMUCO.—**La velada bufa de la Federación de Estudiantes.**—Un simpático acontecimiento local constituyó la velada bufa verificada la noche del Jueves último en el Teatro Tepper por la delegación de la Federación de Estudiantes que efectúa una jira artística por las ciudades del Sur en obsequio del proyecto sobre casa universitaria. El amplio local se encontraba repleto, habiendo numerosas personas regresado a sus casas por no encontrar localidad alguna desocupada.

La ejecución del programa fué una serie no interrumpida de notas en extremo graciosas que provocaban verdaderas explosiones de risa; sobresaliendo por su gracia el joven Roberto Gómez y por su destreza y elegancia en los bailes el joven Guillermo González.

VALDIVIA

Un nuevo astillero.—Desde hace algún tiempo se hacen activas gestiones encaminadas a establecer un astillero en las playas de Tenglo en Puerto Montt.

Uno de los primeros pasos ha sido obtener la concesión de la playa necesaria, concesión otorgada, como se sabe, en favor de don Guillermo A. Rogers, recientemente.

Ahora se trata de acumular el capital por medio de una sociedad anónima, pero antes se ha llegado al acuerdo de que a esta empresa ingrese don Carlos Schneider con su maestranza que actualmente tiene establecida en Angelmó.

La incorporación a la sociedad en formación de don Carlos Schneider con los documentos convenientes que posee, es la garantía mejor del éxito que espera a la empresa naviera. Puede decirse que la maestranza Angelmó, que ha dado ya algunas naves a la región, va a recibir mayor impulso con la dotación del local afectado y de los modernos medios para el trabajo.

LLANQUIHUE

OSORNO.—Sobre el incendio del Jueves.—Ampliamos las informaciones que dimos ayer sobre el gran incendio de la madrugada del Jueves último en Osorno, debemos decir que con el incendio de su Barraca de Maderas, que no tenía seguros, pierden los señores Ruiz Hermanos, como cien mil pesos.

Sufrieron perjuicios de consideración los edificios cercanos de los señores Carlos Sommer y Francisco P. Müller.

Tenían seguros: la señora María v. de Prüssing $ 6,000 por el edificio y $ 2,000 por su mobiliario.

El señor Albino Martín $ 5,000 por el edificio.

El señor Federico Herbach 6,000 pesos por su mobiliario.

La sucesión Schott 18,000 por la bodega de tres pisos.

El mitin de hoy.—El Jueves se reunieron en el local del Centro Social Obrero los presidentes de las distintas sociedades obreras de Osorno para deliberar sobre la mejor forma de llevar a cabo el mitin proyectado para conseguir que el Gobierno construya una cárcel modelo en Osorno.

Asistieron a esta reunión los presidentes de las siguientes sociedades: Eleuterio Ramírez, La Fraternidad, la Española, Manuel Rodríguez, Zapateros S. M., Carpinteros S. M. e Independencia.

Se acordó que los presidentes de estas sociedades formaran la comisión directiva del mitin y que hará de presidente de ella el presidente del Centro Social Obrero.

Respecto al mitin se tomaron las siguientes resoluciones:

Se llevará a efecto el Domingo 20 del presente, a las 9 1|2 A. M., en la Plaza de Armas; punto de partida será el Centro Social Obrero.

Además se acordó invitar por medio de notas a las distintas colectividades políticas de Osorno y por medio de proclamas, al pueblo.

El monumento a Eleuterio Ramírez.—En los talleres de Tonti de Santiago se fundió con buen éxito la estatua y la alegoría del monumento a Eleuterio Ramírez.

La estatua mide tres y medio metros de altura, y descansa sobre un pedestal. Este tendrá una altura de seis metros y medio y ya han empezado a labrarlo.

El monumento completo no alcanzará a quedar terminado el 5 de Abril, como se esperaba, por lo cual se fijará otra fecha para su inauguración en Osorno.

La Flor de Cabañas
CIGARRILLOS
HABANOS EXTRA FINOS
851-15-b

Dr. GIANELLI
Estudios en Europa
Especialista en sífilis, piel, vías urinarias.
21 DE MAYO 562
Consultas: de 9 a 11 1|2 y de 2 a 5 1|2.

Para el tocador y el baño:
JABON HALIFLOR
Limpia, suaviza, refresca.—Un espléndido jabón a base glicerina y miel.—Olores surtidos.
$ 1.00
BOTICAS Y DROGUERIAS 908-27-a

ABARROTES SEGUROS — MAQUINARIA AGRICOLA
EYRE, MARIN & Cia.
SANTIAGO-VALPARAISO
FRUTOS DEL PAIS
BANDERA 220 - COCHRANE 748
Tel. 1859, Cas. 3214 — Tel. 2155, Cas. 132
Semilla ALFALFA (Provence) — SACOS SALITRE
COMISIONES EN GENERAL 893-21-a

LOTERIA NACIONAL ARGENTINA
Habiéndose producido últimamente en Chile algunas falsificaciones de billetes y listas oficiales de la Lotería Nacional Argentina, la Agencia Chilena de LEONIDAS ROJAS comunica a los aficionados la conveniencia de encargarlos directamente a Buenos Aires.
Próximos sorteos:
Febrero 7: de 100,000 nacionales.—El billete entero vale: $ 24 argentinos, $ 40 chilenos o 53 francos. Un quinto vale: $ 6 argentinos, $ 10 chilenos o 14 francos.
Febrero 14, 21 y 28: de 80,000 nacionales.—El billete entero vale: $ 19 argentinos, $ 33 chilenos o 42 francos, Un quinto vale: $ 5 argentinos, $ 9 chilenos u 11 francos.
Marzo 7: de 150,000 nacionales.—El billete entero vale: $ 35 argentinos, $ 60 chilenos o 78 francos. Un décimo, vale: $ 5 argentinos, 9 chilenos u 11 francos.
Marzo 13, 20 y 27: de 80,000 nacionales.—El billete entero vale: $ 19 argentinos, $ 33 chilenos o 42 francos. Un quinto vale: 5 argentinos, 9 chilenos u 11 francos.
Las órdenes deben enviarse por carta certificada a la Agencia Chilena de
LEONIDAS ROJAS
CORRIENTES 435 :-: CASILLA 1047 :-: BUENOS AIRES.

PRIMERA MEMORIA de

'LA UNION NACIONAL'

COMPAÑIA INTERNACIONAL DE SEGUROS GENERALES

EN 31 DE DICIEMBRE DE 1917

Capital	suscrito	$ 3.000,000.00
	pagado	" 900,000.00
Reservas	Técnicas vida.	" 54,640.74
	Incendio.	" 50,000.00
	Accidentes	" 80,000.00
Fondos	Sobrantes vida	" 9,233.16
	Para Eventualidades	" 15,000.00
	De Accionistas	" 30,000.00

Directorio de Elección

Ricardo Edwards W., Presidente. — **Jorge V. Jenkins**, Vice-Presidente. — **Augusto Bruna, Enrique González Edwards, Pascual Baburizza, Régulo Valenzuela, Amadeo Heiremans, Alfredo Escobar.—Alfredo Mascaró Serrano**, Director-Gerente y Actuario.

1.ª MEMORIA ANUAL DEL DIRECTORIO DE "LA UNION NACIONAL"

Santiago, 19 de Enero de 1918.

Señores Accionistas:

Llenos de la mayor satisfacción, nos damos el agrado de presentaros la Primera Memoria y Balance General de las operaciones, correspondientes al primer ejercicio financiero de la Compañía.

Los Ingresos alcanzaron a la suma de $ 1.390,092.94 y los Egresos a la de $ 1.137,363.34.

En esta cuenta van incluídos los gastos de Constitución y Organización de la Compañía, para castigarlos en su totalidad.

En consecuencia, queda un Saldo a favor de los Ingresos de $ 252,729.60, que os proponemos distribuir en la siguiente forma:

A Reservas Técnicas Vida.	$ 54,640.74
A Reservas Incendio.	50,000.00
A Reservas Accidentes.	80,000.00
A Fondos Sobrantes Vida.	9,233.16
A Fondos para Eventualidades.	15,000.00
A Fondos de Accionistas.	30,000.00
A Asignación del Directorio en conformidad al Artículo 26 de los Estatutos.	9.904.70
A Gratificación de Empleados.	3,951.00
	$ 252,729.60

Como podéis ver por las cifras que os presentamos, la Compañía ha tomado un desarrollo grande desde sus comienzos, motivo que nos indujo a acordar la emisión de la 2.a y 3.a Series del Capital autorizado y nos es muy satisfactorio comunicaros que éstas tuvieron tal acogida, del público interesado, que podemos decir sin exagerar, que fueron inmediata y totalmente colocadas.

La reforma de los Estatutos que tuvisteis a bien acordar en la última Reunión extraordinaria, fué aprobada por el Supremo Gobierno, sin modificaciones.

En la Memoria presentada a nosotros por el Director-General y que veréis inserta a continuación, os podréis informar de los detalles de la marcha general de los negocios.

De acuerdo con lo que dispone el Artículo 17 de los Estatutos, os corresponde nombrar dos Directores de elección, en reemplazo de los señores Augusto Bruna y Jorge V. Jenkins.

Os corresponde también nombrar dos Inspectores de Cuentas en propiedad y uno suplente, para que revisen el Balance y las operaciones del año, en conformidad a la letra f) del Artículo 43 de los Estatutos.

JORGE V. JENKINS
Vice-presidente

ALFREDO MASCARO SERRANO
Secretario.

1.ª MEMORIA ANUAL PRESENTADA AL DIRECTORIO POR EL DIRECTOR-GERENTE

Señores Directores:

Cumpliendo con lo dispuesto en el artículo 30, inciso e), de los Estatutos, tengo la honra de presentaros los Inventarios, Memoria Anual y Balance General de la Compañía, correspondiente al primer ejercicio de sus operaciones, que abarca los últimos meses del año 1916 y el año 1917 y me es muy grato llamar vuestra atención al éxito por demás halagador que hemos tenido, como lo demuestran las cifras que someto a vuestra consideración.

Los primeros meses fueron consagrados a los trabajos de Organización, tanto en Santiago como en provincias, labor difícil y complicada y muy particularmente los trabajos Actuariales, o sea los cálculos técnicos para los Seguros de Vida, requisito indispensable para conseguir el buen éxito y prosperidad de la Compañía.

Capital

Desde los primeros momentos de iniciadas las operaciones de la Compañía, éstas tomaron tal desarrollo, que me pusieron en el caso de proponeros el aumento de Capital, para así, tener una responsabilidad efectiva que guardase relación con el progreso tan creciente de los negocios y evitar también, en lo sucesivo, cuanto lo aconseje la prudencia, los fuertes desembolsos por concepto de reseguro y que en este primer ejercicio fué imposible de evitar, como una medida de buen tino y prudencia. Acogiendo vosotros tales insinuaciones, tuvisteis a bien acordar la emisión de la 2.a y 3.a Series del Capital Autorizado, en las sesiones celebradas en los meses de Marzo y Agosto de este año, con lo cual la Compañía queda en definitiva con un Capital suscrito de

$ 3.000,000

con el 30% pagado, o sea la suma de

$ 900,000

y $ 2.100,000

de responsabilidad, cantidad más que suficiente para inspirar confianza en el público y ponerla entre las primeras Compañías nacionales.

Reforma de Estatutos

La reforma de los Estatutos acordada en la última Reunión Extraordinaria de Accionistas, siguió su curso en formasatisfactoria, habiéndose aprobado por el Supremo Gobierno, sin modificaciones.

Departamento de Vida

Me es muy grato dejar constancia que la producción de este Departamento, ha correspondido en forma satisfactoria a los esfuerzos gastados para formar, en breve tiempo, la mayor masa posible de seguros, consiguiendo emitir 932 Pólizas con un valor pagado en primas ascendentes a $ 470,654.07 y correspondiendo a una suma asegurada en vigor de $ 9.022,300.00.

Este Departamento tuvo un siniestro de $ 10,000, ocurrido en la República Argentina, que teníamos como reseguro de una Compañía de ese país, con la cual mantenemos negocios.

Las Reservas Matemáticas para los seguros en vigor fueron calculadas. Actualmente en.	$ 58,751.69
que deducidas en las Reservas que nos adeudan las Compañías reaseguradoras.	4,110.95
nos da un total de Reserva Vigente de.	$ 54.640.74

que os propongo constituirla con las utilidades.

Los reseguros pagados a las diversas Compañías reaseguradoras alcanzan a $ 38,402.13.

Amortizaciones de Pólizas

Conforme a lo establecido en las Pólizas de Vida con cláusulas de amortizaciones semestrales, hemos tenido dos amortizadas que quedan exentas de todo pago futuro de Premios.

Departamento Incendio

También este Departamento ha correspondido en forma altamente satisfactoria, a los esfuerzos que se han hecho, para formar en tan breve tiempo una cartera que corresponda a la importancia de la Compañía.

Se han emitido 3,372 Pólizas de Incendio y 453 Marítimas, con un valor en primas de $ 638.777.72, correspondiendo a una suma asegurada en vigor por 41.762,819.00.

Los siniestros e indemnizaciones por incendio, alcanzan a la suma de $ 138,854.82.

A este respecto, me permito llamar vuestra atención que la casi totalidad de los siniestros, no fueron seguros directos de "LA UNION NACIONAL" sino reseguros de las Compañías con quienes mantenemos esta clase de negocios.

Se ha tenido especial cuidado en gastar la mayor liberalidad posible en la liquidación de los siniestros, a fin de que los tenedores de Pólizas de "LA UNION NACIONAL" se penetren de la prontitud y esmero que se gasta en la liquidación de sus siniestros.

Los reseguros pagados alcanzaron a $ 225.020.49 cifra aunque demasiado alta, pero que el tino y prudencia aconsejó como medida de buena precaución, sobre todo en los comienzos de las operaciones.

Dados los buenos resultados obtenidos en este Primer Balance, os propongo destinar de las utilidades la cantidad de $ 50.000.00 a fondo de la Reserva exigida por la Ley de Seguros de 1904

Departamento de Accidentes

Este Departamento inició sus operaciones, puede decirse, a fines del año, habiendo alcanzado a contratar 113 Pólizas que representan una suma de salarios de $ 9.538.584.86 con una prima mínima pagada de $ 266.720.03 quedando por consiguiente por pagar al vencimiento de las Pólizas, la diferencia por aumento de salarios que han tenido las Industrias en el trascurso del seguro; sumas que se tomarán en cuenta para las entradasdel próximo año.

Lo mismo que en el Departamento de Incendio, se ha gastado toda clase de esmero en pagar las indemnizaciones y siniestros con la mayor puntualidad posible y en atender con toda solicitud a los heridos por causa de accidentes en el trabajo, en conformidad a la Ley.

De las utilidades de este Departamento, os propongo destinar a Fondo de Reserva la cantidad de $ 80.000.00

Las reservas técnicas para este negocio, no se han calculado aún, por no haberse dictado todavía el Decreto Supremo que establece los factores técnicos, pero tan luego se cumpla este requisito de la reserva ya indicada, habrá para destinar a la Reserva Técnica, lo quefuere necesario.

Total de Ingresos

El total de entradas por primas e intereses de los Departamentos de VIDA, INCENDIO y ACCIDENTES, alcanzó a la cifra de $ 1.390.092.94

Total de Egresos

El total de salidas de los Departamentos de VIDA, INCENDIO y ACCIDENTES y de CONTABILIDAD, incluyendo los gastos de Constitución y Organización inherentes al primer año, sumaron: $ 1.137.303.34

Queda, en consecuencia, un excedente de $ 252.729.60

Que os propongo distribuir en la siguiente forma, de acuerdo con lo dispuesto en los Estatutos:

A Reservas Técnicas Vida, calculadas según la Tabla de Experiencia Americana al 4% de interés	$ 58.751.69	
Menos reserva para Pólizas reaseguradas.	4.110.95	$ 54.640.74
A Reservas Incendio.		50.000.00
" " Accidentes.		80.000.00
" Fondos de Accionistas.		30.000.00
" " para Eventualidades.		15.000.00
" " para Sobrante Vida.		9.233.16
" Asignación según Art. 26 de los Estatutos		9.904.70
" Gratificación de empleados.		3.951.00
Total de Utilidades.		$ 252.729.60

Si aceptáis esta distribución, para proponerla a los Accionistas, los fondos de la Compañía quedarían constituídos en la siguiente forma

CAPITAL DE RESPONSABILIDAD		$ 2.100.000.00
CAPITAL INTEGRADO	$ 900.000.00	
RESERVA TECNICA VIDA	54.640.74	
RESERVAS INCENDIO	50.000.00	
RESERVAS ACCIDENTES	80.000.00	
FONDOS DE ACCIONISTAS	30.000.00	
FONDOS PARA EVENTUALIDADES	15.000.00	
FONDOS SOBRANTES DE VIDA	9.233.16	1.138.873.90
TOTAL		$ 3.238.873.90

Antes de terminar, me es muy satisfactorio llamar vuestra atención a las cifras que anteceden; ellas son bastante elocuentes y me excusan de comentarlas; sólo me falta haceros ver, que el porcentaje efectivo de la utilidad, puede estimarse en un 60% sobre el capital promedio con que contó la Compañía, porque si es verdad que hoy tenemos $ 900.000.00 de Capital Pagado, también es verdad que sólo contamos con $ 300.000.00 al principio y la mayor parte del tiempo, haciendo con ellos frente a todos los gastos inherentes al primer año de organización.

Santiago, 31 de Diciembre de 1917.

ALFREDO MASCARO S.,
Director-Gerente.

"LA UNION NACIONAL"

Compañía Internacional de Seguros Generales -:- Primer Balance Anual en 31 de Diciembre de 1917

Cuenta de Ganancias y Pérdidas

EGRESOS

Total pagado a los Tenedores de Pólizas por Siniestros, Indemnizaciones, Asistencia Hospitalaria, Médica, Funerales, Traslación y Rentas Vitalicias, en los Departamentos de Vida, Incendio y Accidentes	$ 158,648.41	
Comisiones a Agentes, Banqueros y Honorarios Médicos	283,322.33	
Administración, Patentes e Impuestos Fiscales, Propaganda, Arriendos, Gastos Generales, Gastos de Viaje, Gastos de Constitución, Organización e Instalación	417.976.46	
Pagado en Reseguros de Vida, Incendio y Accidentes	277,416.14	$ 1.137,363.34
Sobrante a distribuir en la siguiente forma:		
A Reservas Técnicas Vida	54,640.74	
A Reservas Incendio	50,000.00	
A Reservas Accidentes	80,000.00	
A Fondo de Accionistas	30,000.00	
A Fondo para Eventualidades	15,000.00	
A Fondo Sobrante Vida	9,233.16	
A Asignación Directorio (Art. 26 Estatutos)	9,904.70	
A Gratificación de Empleados	3,951.00	252,729.60
		$ 1.390,092.94

INGRESOS

Suma que resulta al HABER de esta cuenta, por Primas, Vida, Incendio, Accidentes e Intereses	$ 1.390,092.94
	$ 1.390,092.94

S. E. u O.

Santiago, 31 de Diciembre de 1917.

BALANCE GENERAL

ACTIVO

Bonos Caja e Hipotecarios 8%	$ 424,391.10		
Títulos de Crédito	208.000.00	$ 632,391.10	
Depósitos en Cuenta Corriente, en Bancos Chile, Español y Anglo Sud Americano	61,382.88		
CAJA	13,083.32	74,466.20	
Documentos por cobrar		31,083.30	
Cuentas Corrientes de Agentes y Agencias Vida		66,522.16	
Agencias Incendio		15,754.88	
Mobiliario (Oficina Matriz y Sucursales)		48,199.52	
Material		42,728.01	
Operaciones pendientes		1,090.00	
Primas diferidas, Vida y Accidentes (Estas partidas están garantizadas por las Reservas sobre las Pólizas, incluídas en el Pasivo).		219,791.06	
Primas por cobrar Incendio		54,701,17	
Accionistas (70% impago del valor de sus acciones)		2.100,000.00	$ 3.286,727
			$ 3.286,727

PASIVO

CAPITAL	$ 3.000,000.00	
CUOTAS PROVISORIAS	104.55	
RESERVAS TECNICAS VIDA	54,640.74	
RESERVAS INCENDIO	50.000.00	
RESERVAS ACCIDENTES	80,000.00	
FONDOS DE ACCIONISTAS	30,000.00	
FONDOS PARA EVENTUALIDADES	15,000.00	
FONDO SOBRANTE VIDA	9,233.16	
RESEGUROS POR PAGAR	33,893.25	
ASIGNACION DEL DIRECTORIO (Art. 26 Estatutos)	9,904.70	
GRATIFICACION DE EMPLEADOS	3,951.00	$ 3.286,727.40
		$ 3.286,727.40

S. E. u O.

Santiago, 31 de Diciembre de 1917

ALFREDO MASCARO S.,
Director-Gerente.

FRANCISCO G. HUIDOBRO,
Contador-General.

INFORME

Hemos revisado el Balance anterior y lo hemos encontrado conforme, como asimismo los valores en Cartera.

Santiago, 18 de Enero de 1918.

FEDERICO GARCIA DE LA HUERTA,
Inspector.

ROGELIO CRUZ,
Inspector.

VIDA SOCIAL

Certámen Literario de obras teatrales del Club de Señoras.—

El Club de Señoras en su deseo de que los aficionados a las bellas letras puedan cooperar con su trabajo a la obra de cultura emprendida por esta institución, ha abierto un concurso premiando las mejores obras teatrales, que sean escritas por autores nacionales o extranjeros residentes en el país.

Condiciones del certámen:

1) Las obras que se presenten al certámen serán inéditas, especialmente escritas para él, con entera libertad en cuanto al género; pueden versar sobre cualquier tema y aunque dejando gran amplitud a las ideas, deben éstas desarrollarse dentro del marco de altura moral y cultura que forman la base del ideal perseguido por el Club.

2). Escritas en uno, dos o tres actos, en prosa o en verso, procurando que no actúen a un mismo tiempo en la escena mas de ocho personajes.

3) Las obras se entregarán en la secretaría del Club, Huérfanos 824, hasta el 30 de Abril próximo.

4) Los autores conservarán su incógnito, firmando únicamente con un pseudónimo de libre elección. En sobre cerrado y lacrado que ostente el mismo pseudónimo de cada trabajo deberá ser contenido el nombre y apellido del autor.

5) El jurado que calificará los trabajos se compondrá de eminentes literatos cuyo prestigio garantiza la imparcialidad de su juicio y cuyos nombres publicaremos oportunamente.

6) Se entregarán los siguientes premios:

Un 1.er premio, de $ 1,000.
Un 2o. premio de $ 600.
Un 3.er premio, de $ 400.

7) Las obras premiadas serán representadas en el Club por señoritas y jóvenes de la sociedad.

8) Las obras no premiadas serán devueltas con oportunidad a sus autores, acreditando previamente su pertenencia.

En honor de don Luis Mackenna O.—

Fué una brillante manifestación de compañerismo la comida de honor con que los empleados del Banco Nacional festejaron en la Quinta Normal, al secretario de aquella institución, don Luis Mackenna Ovalle, ascendido recientemente a la Gerencia de la sucursal de Valparaíso.

Ofreció el banquete don Enrique Saavedra y en seguida los señores Luis Vicuña, Patricio Barros y Osvaldo Pérez Valdés, abundaron en cariñosas frases de simpatía para el señor Mackenna, encomiando el merecido acto de justicia con que la dirección del Banco ha premiado la celosa e inteligente labor del compañero que les deja, habiendo sabido rodearse del cariñoso afecto que sin duda le acompañará en su nuevo cargo.

El señor Mackenna agradeció los elogiosos términos con que le distinguían sus compañeros de oficina en frases que pusieron una vez más de relieve sus relevantes prendas de caballerosidad. Cerró la manifestación en brillante improvisación, el contador del Banco, don Florencio del Campo, que fué muy aplaudido.

Asistieron además del festejado, los señores Florencio del Campo, Osvaldo Pérez V., Carlos Eyzaguirre, José Luis Mackenna C., Eduardo Montes G. H., Luis Vicuña C., Diego Vial L., Enrique Saavedra, Alberto G. Huidobro G., Hernán Aldunate, Eduardo Barril, Patricio Barros L., Ramón Cerda S., Alberto Vicuña, José Silva, Hernán Pérez R. P., Eugenio Montes P., Enrique Vicuña M., Jorge Cruz P., Luis Peña O., Guillermo Sanfuentes E., Manuel Achondo G., Carlos del Río M., Luis Hurtado Q., Patricio Smartt, Enrique Valdés H., Jorge Montes.

Exposición.—

Próximamente abrirá una exposición en Viña del Mar, el artista don Ramón Palmarola.

El señor Palmarola es ventajosamente conocido en los círculos artísticos y en las exposiciones que ha hecho en otras oportunidades ha alcanzado franco éxito.

En la diplomacia.—

Restablecido de su enfermedad se encuentra el Ministro de la República Argentina en Chile, señor don Carlos F. Gómez.

—Continúa mejor el Ministro de Francia, señor Paul P. Delvincourt.

Residencia.—

Ha fijado su residencia en Delicias 1416, el doctor don Ruperto Correa Santelices y familia.

Nacimiento.—

Ha nacido Hernán Alfredo Leigh Guzmán, hijo de don Hernán Leigh Bañados y de la señora Laura Guzmán de Leigh.

La leche fresca como alimento para niños ofrece inconvenientes, la

HARINA LACTEADA NESTLE

sólo ofrece ventajas.

Piorrea Alveolar
LUIS LAGOS Z.
Dentista
Tratamiento moderno y eficaz de la Piorrea Alveolar (encías irritadas, supuración y dientes flojos) por el especialista O. H. Molina, Moneda 1312.

A. Chiriboga Navarro
DENTISTA
Ausente hasta el 10 de Febrero.
CATEDRAL 1290
3-b

La señora María Varela de Sullivan.—

Profunda impresión de dolor ha causado en nuestros círculos sociales la noticia de la muerte de esta joven señora, acaecida después de una tenaz enfermedad.

Hacía apenas un año que la señora de Sullivan había formado su hogar, cuando ha caído bajo la mano inexorable del Destino, sin haber tenido apenas tiempo de gozar, al lado de su esposo y de su pequeño hijo, de la felicidad a que la hacían acreedora sus virtudes.

De carácter afable y cuya característica era una bondad ingénita, la señora Varela de Sullivan era querida y apreciada de cuantos estaban a su alrededor y podían comprender sus virtudes.

Sus funerales se efectuarán hoy a las 9 1|2 A. M.

Matrimonio.—

Ayer se efectuó privadamente, por duelo del novio, el matrimonio del señor Oscar Serrano Briceño con la señorita Filomena Briceño Ahumada.

Fallecimientos.—

Ha dejado de existir en Valparaíso, a la temprana edad de 38 años, la señora Emma Valdés de Lindholm.

Su fallecimiento ha llevado el luto a una distinguida familia de la sociedad porteña, en donde sus nobles virtudes y las bellas prendas de carácter que la adornaran, le granjearon el respeto y cariño de cuantos la conocieran.

—Ha fallecido Elianita Pino Sepúlveda, hija del señor Luis Pino A. y de la señora Laura Sepúlveda.

En Viña del Mar.—

Hoy se verificará en el Gran Hotel de Viña del Mar, el primer dinner-concert y baile de moda de la temporada; fiestas que constituyen el principal atractivo de los veraneantes y sociedad porteña.

El Hotel, con las reformas que se le han hecho, para esta temporada, presenta un hermoso aspecto. Lucirá la iluminación de corredores y jardines, en donde los asistentes efectúan el paseo después de cada baile.

En el amplio comedor y anexos se han consultado todos aquellos arreglos que contribuyan al confort y comodidad de los comensales.

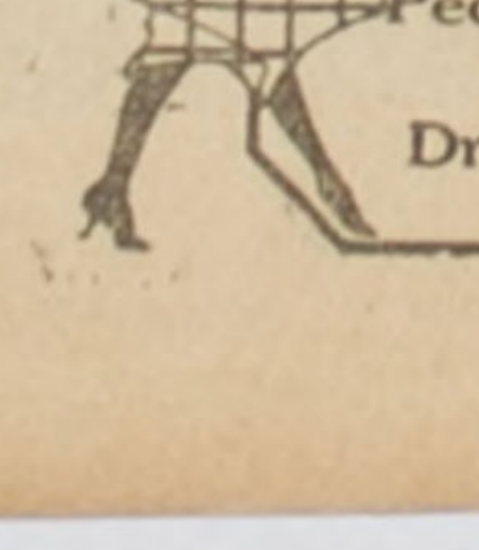

Esa tos majadera y pertinaz que lo extenúa y debilita, cederá en el acto ante las
Píldoras Pectorales del Dr. Scott

AZULES
Ingleses color y clase extra. - Precio anterior $ 160, hoy rebajados a $120 el terno sobre medida.
Sastrería Retamales
Premiada en la Esposición de Industrias de 1916
SAN ANTONIO 340
Casilla 1210 - Santiago

Viajeros distinguidos.—

Procedentes de Buenos Aires han llegado a Viña del Mar el señor Juan Antonio Bibiloni, ex-Ministro de Justicia e Instrucción de la administración del ex-Presidente argentino señor don Roque Sáenz Peña, y el doctor en jurisprudencia señor Castex.

Ambos señores vienen acompañados de sus respectivas familias. Su permanencia en Chile será por el término de tres meses.

El propósito de los señores Bibiloni y Castex es visitar a nuestro país hasta Valdivia.

El primer golpe de Jimmie Dell

ALIAS EL SELLO GRIS

AYER NARCOTIZA Y DESVALIJA A UN JOYERO. — ASTUCIA Y AUDACIA INCONCEBIBLES DEL BANDIDO. — AMENAZA CON ATREVIDOS ANONIMOS A SUS FUTURAS VICTIMAS

Nuestros lectores deben haberse impuesto, por el aviso publicado en nuestro diario, de la llegada del terrible bandido Jimmie Dell, alias "El Sello Gris" y de la gratificación de 20 mil pesos ofrecida por su captura.

Pues bien, el audaz malhechor, como un desafío al detective que viene persiguiéndolo desde Estados Unidos y a las autoridades chilenas, dió ayer su primer golpe de mano, robando al viajante de alhajas, Mr. Frank Fowler, recién llegado en el vapor "Imperial", cerca de 20,000 pesos en joyas.

Como es su costumbre, sólo ha dejado un misterioso y temible rastro, el característico sello gris, que es como la firma de su hazaña criminal.

Elevadas personalidades de nuestra alta sociedad han acudido alarmadísimas al jefe de la Sección de Pesquisas, declarando haber recibido anónimos que contienen serias amenazas.

La policía, por fortuna ha logrado descubrir una manifica pista que parece conducirá a la captura del astuto bandido y su misteriosa banda. Es por esto que no damos por el momento mayores detalles. Estamos ansiosos de que nuestros agentes criollos puedan dar una lección a los más famosos detectives americanos.

923-20-a

Viajeros.—

A Cartagena partió ayer la señora Esther Acuña de Rencoret, acompañada de sus hijas señoritas Elena y Victoria Rencoret Acuña.

—En Constitución se encuentran pasando la temporada de verano don Juan Antonio Opazo Vergara y señora Felicitas Moreno de Opazo, acompañados de sus hijos Agustín, Teresa, Laura, Sara y Felicitas Opazo Moreno.

—A Constitución partirá próximamente la señora Carlina Garrido de Valenzuela Puelma, acompañada de su hijo Manuel Valenzuela Garrido.

—Próximamente partirán al balneario de Papudo los señores Gustavo Le-Fort H., César A. Moraga Fuenzalida, Alfredo Fernández, José del Valle N., Onofre Valenzuela D., Eduardo Fuenzalida F. y Vicente Jara Márquez.

—Procedente de Osorno regresará a ésta el señor Julio César Croquevielle Guesalaga, y de Tarata el señor Andrés Valenzuela Donoso.

—En viaje de recreo se ha dirigido al mineral de El Teniente el señor Rafael Oyarzún Blest.

—Después de permanecer algunos días en Papudo, se dirigirá a los baños Las Vegas del Flaco, en Tinguiririca, el señor José del Valle N.

—Al fundo El Sauzal, en Rancagua, se ha dirigido la familia Urzúa Lavín.

—A Constitución partió el señor Dr. Carlos Ibar Sierra y señora Oriana Huneeus de Ibar, acompañados de sus hijos.

—De las Termas de Chillán regresó el señor Juan Enrique Oportot y familia.

—A Viña del Car se ha dirigido ayer el señor don Carlos Balmaceda.

—Al mismo punto, el señor Guillermo Amunátegui.

—Mañana parte a Viña del Mar el señor Andrés Ramírez Sanz y familia.

—A su fundo en el sur, partió el señor Héctor Zañartu Prieto.

—A Concepción se han dirigido el señor Absalón Valencia y señora.

—Don Francisco Rojas Huneeus se dirigió ayer al sur.

—Al sur partió también el senador señor don Miguel Urrutia.

—A Valparaíso, parte hoy el señor Alvaro Orrego.

—Al sur partió ayer el señor don Pedro Nicolás Montenegro y familia.

—Don Luis Izquierdo partió ayer al sur.

—A Viña del Mar partió el señor don Rafael Urrejola.

—A Viña del Mar se dirige próximamente la señora Mercedes G. v. de Allister, acompañada de su hijita Libette Rebeca.

—Al sur se ha dirigido el señor Ernesto Merino.

—A Valparaíso parte mañana el señor Abraham Guzmán C.

—Al sur parte el señor Santiago García B.

—A Lota se han dirigido el señor don Luis Lagos Z., señora Bertha Garfias de Lagos e hijos.

—A La Serena se han dirigido el Dr. David Pulido Illanes, señora e hijos.

—A su fundo Huemul, en el sur, se ha dirigido la familia Herrera Prieto. Al mismo punto se han dirigido las señoritas Constanza, Teresa e Isabel Mogrovejo.

Don Edmundo Borcosque P.—

Ha fallecido en Valparaíso el distinguido caballero don Edmundo Borcosque, que contaba en nuestra sociedad con vastas vinculaciones.

Don Vicente Reyes.—

Ha llegado a pasar la temporada de verano, al vecino puerto de Valparaíso, el señor don Vicente Reyes.

A Buenos Aires.—

Próximamente parte a Buenos Aires, por asuntos comerciales, el señor Alfredo Avalos.

Damas Hermosas
¿Queréis tener un cutis fresco y encantador? Usad la famosa **Crema de la Reina de Hungría** de Werck y la incomparable
Leche ideal de Werck

VENDO
caldero y motor "Marshall" 50 caballos; otro "Lancashire" de 30, y 20 toneladas zinc.—J. P. — Casilla 3396, Valparaíso.
2248-20-a

CIGARRILLOS
"Maryland Cabinet"
Son los mejores
850-15 b

Instituto Agrícola
DE CHILE
MATRÍCULA
Para ingresar o este establecimiento se requiere haber dado por lo menos todos los ramos de cuarto año y salir bien en el examen de admisión. Los programas de estos exámenes pueden solicitarse desde luego del Director General de los Servicios Agrícolas, Casilla 1004, Santiago. Los Bachilleres en Matemáticas y sistema concéntrico podrán ingresar a segundo año.
La matrícula permanecerá abierta desde el 1.o al 9 de Marzo.
Los exámenes de repetición tendrán lugar del 11 al 16 de Marzo.
Los exámenes de admisión se recibirán del 18 al 20 de Marzo.
Los alumnos de los cursos superiores deberan incorporarse al establecimiento el 18 de Marzo, a las 8 A. M.
LA DIRECCION.
2196-24-a

COMPRAMOS
fierro fundido, planchas, y fierro dulce de todas clases.
FUNDICION, SOTOMAYOR 347
921-22-a

Fábrica de Ladrillos de Composición
Y GRANITO ARTIFICIAL
AVENIDA MATTA 110
Tranvías Carmen-Lira
Trabajados con los mejores materiales y a los más bajos precios, hay constantemente en venta toda clase ladrillos composición.
Cal de Concha y Viva, Cemento, Yeso, lavatorios y lavaplatos granito artificial, gradas para escaleras, etc.
GUILLERMO ROSS.
922-29-a

Homenaje a un buen servidor público

Don Alejandro Delgado.

Como un homenaje a la memoria de don Alejandro Delgado, ex-director de contabilidad, los empleados superiores de esta repartición pública han colocado en las oficinas de ésta, el retrato cuya fotografía acompaña estas líneas.

Liga Chilena de Higiene Social

EL EXITO DE SU INAUGURACION

IMPORTANTES ADHESIONES

Felicitaciones a S. E. el Presidente de la República y al Ministro señor Eliodoro Yáñez

PETICIONES A LA COMISION MIXTA

Presidida por el Dr. Lucas Sierra, y con asistencia de los directores Dr. Fuenzalida, Dr. Middleton, Dr. Poupin, señores almirante Fernández Vial, Evans Weasson, E. Salas Mora, el alcalde señor José Víctor Besa, Guillermo Tagle Cárter, Edmundo Montt, celebró sesión la Liga Chilena de Higiene Social.

Excusaron su inasistencia el presidente, don Joaquín Fernández Blanco, y el Dr. García Collao.

Cuenta:

1.o El comandante señor Juan Pablo Bennett, director de la Fábrica de Cartuchos, anuncia que ha solucionado todas las dificultades técnicas para la confección del tubo profiláctico, y que lo pone a la disposición de la Liga;

2.o Que el Departamento de Extensión Universitaria de la Asociación de Educación Nacional ha realizado con todo éxito la inauguración de la Liga, y que ha tenido un alcance social y nacional extraordinario, debido a la cooperación de todas nuestras fuerzas morales y sociales; entre las cuales es necesario mencionar la patriótica intervención de la mujer chilena, exteriorizada en la adhesión de tres sociedades de señoras: Liga de Damas Chilenas, Club de Señoras y Cruz Roja de las Mujeres de Chile. La felicitación de que ha sido objeto el Presidente de la República y el Ministro del Interior, señor don Eliodoro Yáñez, por la dictación del decreto que inicia la solución del problema del alcoholismo dentro de lo prescrito en nuestra Declaración de Principios, unido al discurso de nuestro tesorero, ha completado el éxito de este movimiento nacional;

3.o Que el señor Aníbal Echeverría Reyes, de Antofagasta, solicita nuestros estatutos y declaración de principios y pregunta cómo se podría cooperar en esa ciudad a la obra de salvación nacional que ha emprendido la Liga;

5.o Que el señor Alberto Mackenna Subercaseaux felicita sinceramente a la Liga Chilena de Higiene Social por el éxito de sus trabajos;

6.o De una comunicación del señor Miguel Gómez Herrera, de Chillán, solicitando la cooperación de la Liga para combatir el más grave de todos los males sociales: el alcoholismo, y especialmente la venta de bebidas intoxicantes en las casas de prostitución;

7.o Que la Honorable Junta de Beneficencia de Melipilla acuerda dirigirse a la Liga Chilena de Higiene Social pidiéndole muy encarecidamente se sirva tener a bien apoyar la solicitud que ha hecho la Junta al Supremo Gobierno de un auxilio extraordinario de 54,500 pesos, para cubrir el déficit para 1918, haciendo presente que la mayor parte de esta suma será destinada a la construcción e instalación de maternidad para 20 camas y que el Hospital tiene ya instalada una sala para niños de ambos sexos, con 22 camas, sala de cirugía y dispensario;

8.o De una comunicación del Dr. Alberto Benítez, de Mulchén, en que ofrece su cooperación a la Liga y solicita medios de propaganda.

Incidentes:

1.o El Dr. Sierra habla sobre el espléndido éxito de la velada inaugural del 5 de Enero, cuya trascendencia es difícil apreciar y llama la atención a la adhesión entusiasta de las familias de Santiago, de las sociedades de señoras, de los educadores, del Municipio, que han hecho de ella tal vez el gran acontecimiento nacional del año, y acentúa la enorme importancia que ha tenido en el éxito de este gran movimiento de organización de nuestra defensa social la labor abnegada y entusiasta del secretario.

El almirante Fernández Vial propone un voto de aplauso y cree que la velada, tanto bajo su aspecto general como en todos sus detalles llenó cumplidamente todos los anhelos de la Liga: en efecto, el discurso sobrio y científico de nuestro presidente, la delicadeza con que la Dra. señorita Cora Mayer Glehy trató el difícil problema de la ética sexual en el hogar, el discurso tan artístico como profundo del señor Díaz Garcés, la merecida felicitación a nuestro Gobierno por el tesorero, Iltmo. obispo de Dódona, monseñor Rafael Edwards, y la patriótica alocución del alcalde, que nos trae la cooperación efectiva del Municipio de Santiago, llenaron cumplidamente su misión.

El Dr. Fuenzalida adhiere con entusiasmo a los juicios tan [illegible] os como benévolos que ha oído.

El Dr. Fernández Peña agradece profundamente las felicitaciones tan sinceras de sus compañeros de directorio, y acentúa la labor intensamente patriótica de nuestro tesorero, el Iltmo. obispo de Dódona, del señor Agustín Cannobbio, de la Asociación de Educación Nacional y muy especialmente la adhesión de la Liga de Damas Chilenas y especialmente de su presidenta, la señora Amalia Errázuriz de Subercaseaux y de su secretaria, la señora Rosa Figueroa de Echeverría, quien, en su carácter de presidenta de la Sociedad Santa Cecilia, representada por el coro de distinguidas señoritas de nuestra sociedad, supo dar a la velada una nota de austeridad, delicadeza y alta elevación espiritual. Además, la adhesión del Club de Señoras, obtenida por la patriótica mediación de su digna presidenta, la señora Delia Matte de Izquierdo, y la de la Cruz Roja de las Mujeres de Chile, conseguida graciosamente mediante la intervención de su abnegada presidenta, la señora Carmela Prado de Pinto Concha.

Por último, las composiciones de los músicos chilenos A. Leng, Próspero Bisquertt, señorita Marta Canales, Javier Rengifo, Humberto Allende, Enrique Soro, la dirección de la orquesta por el maestro señor Javier Rengifo, y los ejecutantes señores: Osvaldo Rojo, señorita Elena Huneeus Lavín, Armando Moraga Molina, señorita Laura Alarcón y el discurso bien conceptuoso del señor Oscar Dávila, presidente de la Extensión Universitaria de la Asociación de Educación Nacional, y la adhesión del Gobierno de la República, expresada en términos tan conceptuosos como llenos de un alto espíritu por el primer Ministro, señor Eliodoro Yáñez, merecen las más ardientes felicitaciones de la Liga Chilena de Higiene Social y de todos los chilenos, porque son los primeros obreros de nuestro ejército de salvación nacional, que han querido protejer la cuna, contribuyendo a la salvación de la República y a quienes la Liga Chilena de Higiene Social honra con su participación en este movimiento de nuestra historia.

2.o La Dra. señorita Cora Mayer acentúa la enorme importancia del éxito obtenido por la Liga, pues ha recibido numerosas felicitaciones y ha sido solicitada por el Club de Señoras para dar conferencias sobre temas sociales, y ha sido encargada por la señora Leticia Alfonso de Valdés Vergara de ofrecer a la Liga toda su cooperación en la patriótica tarea de la salvación del hogar y de la raza.

Acuerdos:

1.o Agradecer al Departamento de Extensión Universitaria de la Asociación de Educación Nacional su patriótica cooperación en la velada inaugural;

2.o Agradecer al secretario Dr. Carlos Fernández Peña su participación en este gran éxito; lo mismo que a todas las instituciones y personas señaladas por él y enviarles las notas respectivas y una fotografía que les conserve este recuerdo;

3.o Imprimir, por cuenta de la Liga Chilena de Higiene Social, los Estatutos y la Declaración de Principios de la Unión de Matronas de Chile;

4.o Felicitar al Presidente de la República y a su primer Ministro, señor Eliodoro Yáñez, por la dictación del decreto número 4526, de 28 de Diciembre de 1917, y nombrarlos directores vitalicios;

5.o Solicitar del Gobierno y de la Comisión Mixta que en el presupuesto de 1918 se establezca un ítem de $ 405,000, que ordena la ley 3087, para proveer a la enseñanza anti-alcohólica y combatir el alcoholismo en la forma que cada 5 años estime conveniente el Presidente de la República y que se consulten los ítems en el presupuesto del Ministerio de Industria, ordenados en la misma ley, bajo el rubro de fomento del comercio de alcoholes, licores, vinos y cervezas, colocando estos fondos en el presupuesto, bajo el control de inversión de la comisión arriba nombrada;

6.o Enviar los antecedentes que tiene la Liga al Prefecto de Policía de Santiago, para que la policía vigile la calle Eyzaguirre en lo referente a sus cantinas o prostíbulos, donde se ha informado a la Liga, de crímenes y delitos que afectan profundamente la moralidad pública.

EL EXPLORADOR SHACKLETON

Su viaje a Santiago. — Hoy parte de Buenos Aires.— Dará entre nosotros algunas conferencias.

Hoy parte desde Buenos Aires en viaje a Chile, por el tren internacional, el explorador polar Sir Ernesto Shackleton.

Mr. Shackleton viaja por América dando conferencias sobre sus expediciones al Polo y principalmente en gira de propaganda de la causa aliada.

En Buenos Aires este explorador ha permanecido durante un mes, siendo muy agasajado.

Entre las manifestaciones que se le hicieron, es de anotar un "banquete polar", servido en local especialmente arreglado para el caso, imitando una choza de hielo.

Mr. Shackleton y la comitiva que lo acompaña, permanecerán entre nosotros breves días, para estar de regreso en Buenos Aires a principios de Febrero.

Dados los lazos que unen al viajero con nuestro país, al que dió ocasión de mostrar al mundo la bravura de sus marinos, representados por el piloto Pardo, no es aventurado predecir que Mr. Shackleton obtendrá el más completo éxito en sus conferencias.

Además, la personalidad de tan ilustre explorador, demasiado conocida en el mundo científico, es altamente atrayente y merece el respeto y aplauso públicos.

COMISION DE PUERTOS

Muelle Fiscal de Valparaíso

La Comisión de Puertos celebró sesión ayer, presidida por el señor Eduardo Reyes Cox, y asistieron los señores Alberto Fuentes, Gustavo Quezada, Rubén Dávila y Jorge Lira.

Se trató de varios asuntos relacionados con las obras portuarias de Valparaíso y se aprobó la modificación en la forma en que se va a reconstruir el muelle fiscal de aquel puerto.

En seguida se ocupó en la resolución de numerosas solicitudes particulares, entre otras, una del señor V. Márquez, que pide concesión de plaza en la caleta de Guanillos, a la que no se dió lugar.

La Municipalidad de Antofagasta ha pedido para sí unos terrenos cercanos a la playa de Antofagasta, para depósitos de explosivos, terrenos ocupados hoy por el señor L. Ilabaca.

La Comisión acordó manifestar al Gobierno que él es el que debe resolver esta petición.

El señor Reyes Cox manifestó que, como él lo había previsto, por dar agua potable a Llolleo, carece hoy de este elemento la ciudad de San Antonio.

Se estudió la forma cómo arreglar este asunto, sin llegarse a resolución alguna.

LOS NUEVOS MINISTROS DE ESTADO

Los nuevos Secretarios de Estado se hicieron ayer cargo de sus respectivos Ministerios, se impusieron de algunos asuntos importantes que deben estudiar y resolver con preferencia y firmaron el despacho diario y urgente.

El Ministerio del Interior envió una circular cablegráfica a los Intendentes y Gobernadores, en la que se da cuenta de la formación del nuevo Gabinete.

En el mismo sentido dirigirá otra circular al Cuerpo Diplomático y Consular de Chile en el extranjero, el Ministerio de Relaciones Exteriores.

Los señores Ministros de Estado han recibido numerosas felicitaciones por la designación de los cargos con que se les ha investido.

El señor Ministro de Relaciones y el de Hacienda fijarán un día especial de la próxima semana para recibir al Cuerpo Diplomático residente y a los jefes de las oficinas de Hacienda, respectivamente.

RECARGO ADUANERO

El Ministerio de Hacienda ha fijado el recargo aduanero para la semana en $ 56.75o|o.

El 35o|o en letras sobre Londres de los derechos de exportación se cobrarán a razón de 21.801 d. por cada peso oro chileno.

DARSENA PARA SUBMARINOS

Se concedió en arriendo al señor Adolfo De Dancter, la draga "Rotterdam", para que ejecute los trabajos de dragado de la Dársena para submarinos en el puerto de Talcahuano.

RECTOR DE LA UNIVERSIDAD DE CHILE

El Ministro de Instrucción Pública expidió un decreto por el cual se dispone que mientras el señor Domingo Amunátegui Solar desempeña el cargo de Ministro del Interior, retendrá la propiedad de los empleos de Rector de la Universidad de Chile y de profesor del Instituto Nacional.

PRESUPUESTOS MUNICIPALES

El Ministerio del Interior recibió, para su aprobación, los presupuestos municipales de las siguientes ciudades, correspondientes a 1918:

Iquique, por	$ 1.965,000.
Viña del Mar, por	$ 1.180,000.
Curacautín,	$ 24,700.
Paihuano,	$ 24,300.
Curepto,	$ 14,027.
Petorca,	$ 13,503.
Nueva Imperial,	$ 85,000.

CUERPO DE VISTAS

El Ministerio de Hacienda designó a los siguientes empleados del Cuerpo de Vistas para que presten sus servicios en las aduanas que se indican:

Los señores Ramón Caro y Horacio Macuada, en Arica; don Aurelio Pinto, en Antofagasta; señores Edmundo Peña y Oscar Cruz, en Coquimbo; don Fortunato Olivo en Valdivia; don Arturo Valdivia y don Manuel Echeverría en Talcahuano; señores Oscar Olmos y Hugo Ríos, en Valparaíso; señores Alfredo Escobar y Carlos Rodríguez, en Concepción.

INSCRIPCIONES MILITARES

El Ministerio de Justicia, a pedido del Ministerio de Guerra, repartió una circular telegráfica a las oficinas de Registro Civil del país, comunicándoles que en adelante las inscripciones militares se verificarán del 1.o al 25 de Enero de cada año, y que en consecuencia, seguirán funcionando las juntas inscriptoras militares en las oficinas del Registro Civil hasta el 25 del mes actual.

LISTA NEGRA

Han sido incorparadas a la Lista Negra británica las siguientes firmas:

Antofagasta: Boeschmeyer y Kunsenmuller.

Santiago: Espildora Gutiérrez y Co., Philip Holzman y Co., Alfredo Richter, Walter Stor y Alfredo Richter, y Tschumi y Co.

Valparaíso: E. Kovacs, Mex y Co., Federico Oppliger.

El fraude del petróleo

Una comisión de médicos cree necesario hospitalizar a don Carlos Díaz Vial. — Próximamente el juez tomará resolución sobre el particular

El juez señor de la Barra, trabajó ayer en la prosecución de este proceso.

Por la tarde tomó declaración al ex-sondeador de la Compañía, Brown.

Terminada esta declaración, el señor de la Barra tomó conocimiento del informe de los médicos señores Muñoz Labbé y Máximo Latorre, acerca del estado de la salud del señor Carlos Díaz Vial.

En el informe se hace presente que el señor Díaz está enfermo de cierta gravedad y que es indispensable hospitalizarlo.

El señor de la Barra, con el informe en referencia, resolverá hoy o mañana sobre la petición formulada por el señor Díaz Vial referente a que se le traslade a un hospital.

COLONIAS ESCOLARES "VIDA Y PATRIA"

Esta institución benéfica, que cuenta ya con ocho años de existencia y que hace llegar sus beneficios a los alumnos de las escuelas primarias, proporcionando una estada veraniega a aquellos a quienes indica el médico, y cuyas familias no tienen recursos para prestarles esta atención, que reclama su estado de raquitismo, ha extendido su esfera de acción y desde el año pasado, ha empezado a llevar a las playas de El Tabo a algunas maestras. El éxito obtenido en las vacaciones anteriores y los recursos que con este objeto se han acumulado, permiten este año al Comité aumentar el número de maestras que irán al indicado balneario. Actualmente el Comité está organizando esta colonia de maestras y nos pide hacer saber que ya se ha abierto la inscripción, pudiendo pasar las que se interesen, a la Escuela Olea, Avenida Matta 907, de 4 a 6 P. M.

Oportunamente se avisará a las que se inscriban qué día se verificará el examen médico, pues es requisito indispensable el informe de un doctor, pues esta obra está dedicada a las maestras que por su estado de debilitamiento o propenso a enfermedad, necesitan más de esta estada playera.

La duración de esta colonia será de veinticinco días, con un costo de cuarenta pesos para cada persona; de éstos, veinte se pagarán inmediatamente, y la otra mitad en Marzo y en todo caso después de la aprobación de los presupuestos.

LA CAMPAÑA DE LAS LOTERIAS

El proceso pasa en vista al promotor fiscal

El sumario iniciado por el tercer juzgado para esclarecer la verdad en lo que respecta al intento de soborno del oficial primero del primer juzgado del crimen, ha quedado ya terminado.

El juez ordenó ayer que se enviaran los antecedentes en vista al promotor fiscal.

CESION DE UNA OBRA AL GOBIERNO

El profesor del Instituto Superior de Comercio, don Alberto Veglia Maza, ha cedido al Gobierno una obra de que es su autor, titulada "Contabilidades de Tesorerías Municipales", para que, previo el informe de una comisión compuesta de los señores Eduardo Larraín D., Ministro de la Corte de Cuentas, y Germán Bueno Cruz, Inspector de Tesorerías Municipales, se proceda a su publicación.

"EL AGRICULTOR"

Ha aparecido el número correspondiente a Enero de esta importante revista, órgano de la Sociedad Nacional de Agricultura.

Trae un material de lectura selecto e instructivo.

El sumario es el siguiente:

La Cooperativa Agrícola y Ganadera de Osorno.

Exposición de frutas y legumbres.

Agricultura permanente. — Factores económicos. Ganadería. Crianza de cerdos.

Sección consular.

Estado actual de la ganadería chilena.

Crianza de los animales vacunos y factores que influyen en su mejora.

Sociedad Nacional de Agricultura. — Actas de las sesiones.

DEFUNCIONES

Enero 19. — Germán Medina, de 7 años; Jorge Pino, de 3; Eduardo Bustos, de 1; María Díaz, de 5; Reinaldo Murúa, de 5; Arcadio Espejo, de 4; Carlos Campos, de 3; Ana Pardo, de 1; Mercedes Saldaña, de 2; Elva Henríquez, de 1; Zoila Maldonado, de 10; Marcos Faundes, de 63; Carlos Tobar, de 7; Armando Rojas, de 18; Segundo Hidalgo, de 25; Rufino Flores, de 60; Amelia Cerda, de 25; Julia Castro, de 26; Carmen Vásquez, de 65; Egidio Núñez, de 80; Encarnación Díaz, de 65; Florinda Contardo, de 45; José Avalos, de 71; Jesús Rojas, de 90; Rosa Godoy, de 55; Anares Despony, de 38; Julia Valenzuela, de 3; Leocadia Molina, de 36; Juana Gáldames, de 51; Edelmira Mondaca, de 23; Timoteo Egusquiza, de 57; Laura Errázuriz, de 55; Juana González, de 65; Ruperta Martínez, de 69; Teresa Torres, de 40; y 14 menores de un año.

Navegación entre Valparaiso

Y PUNTA ARENAS

El decreto que renueva el contrato con Braun y Blanchard

Se ha publicado ayer un telegrama de Punta Arenas, en que se decía que allí no se tiene conocimiento alguno de la renovación del contrato de la línea entre ese puerto y Valparaíso.

Sobre el particular podemos informar que el decreto que renueva el contrato con ciertas modificaciones, fué estudiado y redactado por el ex-Ministro de lo Interior, señor don Eliodoro Yáñez, y quedó para ser presentado a la firma del Presidente de la República una vez que llegara respuesta de Punta Arenas acerca de algunas de dichas modificaciones.

CENTRO DE BELLAS ARTES

Se ha citado a sesión general para el Lunes 21 a las 7 P. M., en el local Carmen esquina Santa Isabel, Escuela Superior de Hombres N.o 3, para inaugurar la academia de dibujo.

Se nos encarga invitar a toda persona que se interese por aprender dibujo, lineal y ornamental.

Se advierte que dichos cursos estarán a cargo de competentes profesores.

TELEGRAMAS SOBRANTES

En las oficinas del Telégrafo Comercial hay los siguientes:

Oficina Central: desconocidos: Eugenia León, Eudosia Arcos, Darío Valdés, Liduvina H. de Opazo; ausentes: Patricio Aldunate; cambióse: Rómulo Roa Palma.

Oficina Estación Alameda: Sanahuija.

Oficina Independencia: Sara Puelma, Roberto Castillo, Nelly Guzmán.

Oficina Vicuña Mackenna: Antonio Vargas, Guillermo Vicuña.

Oficina Matadero: Pedro Díaz, Berta Rocca, Fala Vásquez, Manuel Rodríguez, Leonor Mella.

Oficina Castro: Solería, Mercedes Acosta F., Carlos Miguel.

Oficina Matucana: Aníbal Correa.

Oficina Matta: Teodoro 2.o Cid.

Oficina San Diego: Jorge Ode.

CAMARA INDUSTRIAL

Presidida accidentalmente por don Santiago García Huidobro y con asistencia de los consejeros señores Eduardo Bresciani, Juan Cerrato, Carlos Heitmann, Joaquín Santa Cruz y el director, señor Pinto Durán, se reunió el Consejo Directivo de la Cámara Industrial de Chile.

Se dió cuenta de una comunicación de la Unión Industrial de Fabricantes de Calzado, por la cual se nombra al señor Miguel Janer de Arriba, gerente de la American Shoe Factory Co., como representante ante la Cámara Industrial.

Se admitió como socios a los señores:

Balchen y Cía., Grajales 2861, fabricantes de calzado, y

Miguel Canet, San Diego 282, fabricante de muebles.

El director dió cuenta de sus trabajos para reanudar la publicación oficial de la institución.

A propuesta suya, se acordó publicar una revista mensual que se denominará "La Industria Nacional", y que será órgano de la Cámara Industrial de Chile.

Se lanzará el primer número en el mes en curso, tan pronto como haya la cantidad de avisos necesaria para hacer la impresión en condiciones satisfactorias.

Se editarán del primer número diez mil ejemplares, que se repartirán gratuitamente con fines de propaganda entre los miembros del Gobierno, el Congreso y funcionarios de la administración, los industriales, agricultores, profesionales y hombres de negocios de todo el país.

Se acordó, finalmente, clausurar el período de sesiones del Consejo, de 1917, hasta la primera semana de Marzo próximo.

USO DE TERRENO

Se concedió a la Sociedad Protectora de la Infancia el uso del terreno que separa las dos propiedades que esa institución posee en las calles Santa María y Bellavista, de esta ciudad, que mide una superficie de 40 metros de largo por 15 de ancho.

LAS ESCUELAS MODELOS DE PERQUENCO

Se estarían construyendo en un local inadecuado

Nuestro corresponsal en Perquenco nos comunica que se ha empezado la construcción de las escuelas modelos en un local inadecuado.

Agrega que la prensa y el pueblo de esa localidad piden que se suspendan los trabajos hasta que no se solucione dicho inconveniente.

BOTICAS

Se autorizó a los siguientes señores para vender drogas y despachar recetas en las localidades que se expresan: a don Juan Goicovich, en Negreiros, de Pisagua; a don Remigio Hidalgo, en Los Vilos, de Petorca; y a don Nicolás Federico Torres en Linderos, de Maipo.

AGUA POTABLE DE CARTAGENA

Los ingenieros, señores Luis Risopatrón, Javier Herreros Vergara y Alfredo Lea Plaza, fueron comisionados para que formen la Comisinó de Hombres Buenos, que procederá a practicar la tasación de terrenos que es necesario expropiar para el servicio de agua potable de Cartagena.

GARANTIA DE CONTRATO

El Ministerio de Hacienda aceptó la propuesta hecha por la Casa Jackson Broathers, a fin de comprar las barras de cobre que constituyen la garantía del contrato celebrado por el señor L. Garnham para la extracción de los restos del buque "Inch Moan", náufrago en San Antonio.

EL COMERCIO UNIDO

Ha aparecido el primer número de este periódico semanal, destinado a servir los intereses de los comerciantes.

Su presentación es buena y su material de lectura interesante.

EL INCENDIO ULTIMO

Continúan en calidad de reos las personas aprehendidas con motivo del incendio ocurrido en la Avenida Matta esquina de Madrid.

El juzgado nombró ayer al señor Pedro Luis Villegas, para que lleve a efecto el remate de las existencias.

ANIVERSARIO DE YUNGAY

GRAN ENTUSIASMO PARA SU CELEBRACION

Programa de fiestas.--Permisos para instalación de ventas en la plaza Yungay

Especial solemnidad revestirá este año la celebración del aniversario de la batalla de Yungay, librada victoriasamente por fuerzas chilenas en contra de los efectivos del dictador boliviano Andrés Santa Cruz.

La comisión encargada de las fiestas, que se realizarán como de costumbre en la plaza de Yungay, ha trabajado con entusiasmo, elaborando un buen programa.

Desde temprano la plaza será embanderada con profusión.

De 3 a 5 de la tarde en el Teatro Yungay se desarrollará atrayente matinée gratuita para los niños del barrio, entre los que se distribuirán dulces y confites.

De 5 a 7 P. M.—Circo al aire libre en el centro de la plaza. Durante este tiempo se elevarán globos y amenizará el espectáculo una banda militar.

De 9 a 10 P. M.—Biógrafo al aire libre en el centro de la plaza.

De 10 a 11 P. M.—Fuegos artificiales, y

De 11 a 12 P. M.—Biógrafo al aire libre.

Durante estos números tocará una banda militar.

En los fuegos artificiales se quemarán las siguientes piezas:

Anuncio: 2 granadas de doble detonación, una granada de doble detonación, 2 bombos de luces de colores, 10 voladores surtidos de 1.a clase.

1.a pieza.—Estrella de Colombia, compuesta de 5 espirales, que con sus rápidos giros producen un b efecto.

2.a pieza.—Cascada giratoria, q imita un juego de agua en ch plateadas.

3.a pieza.—El Carpino, prece de sol giratorio, que se transfo en un árbol de chispas y perlas colores.

4.a—El trébol, compuesto de giratorias, terminando con r nes de chispas radiantes.

5.a—Gran medallón de efectos riados, terminando con una gloria giratoria y relámpagos de presa.

6.a pieza.—Alegoría final. El dor de Chile con el lema "Li tad" y en la parte superior la cripción "Yungay".

7.a.— Ramillete final, compu de voladores con estrellas de res.

En los intermedios: 40 volad con luces surtidas, paracaídas, prichos, lluvia eléctrica, aerol cornetas y serpentinas de det ción; 6 torbellinos, girándolas ladoras, 8 bombas de efectos va dos.

Por su parte el Alcalde a p ción de la comisión de fiestas, permitido el establecimiento de tas en las calles cercanas a la za, especialmente en Libertad, tomayor y Santo Domingo.

El gran número de solicitudes permisos para instalar ventas, gura un gran movimiento en es tor, lo que, naturalmente, ha contribuir al brillo de la fiesta

Ferrocarril de Arica a la P

HACIA EL MEJORAMIENTO DE SUS SERVICIOS. — ADQU CION DE MATERIAL.— 100 CARROS REJAS ESPERAN EN TADOS UNIDOS FLETES PARA SER TRANSPORTADOS AL P

EL "ANGAMOS" NO LOS ALCANZA A RECOJER

En diversas ocasiones nos hemos ocupado del Ferrocarril de Arica a La Paz, de sus necesidades actuales y futuras y de su porvenir como camino de salida de los productos bolivianos en competencia con la línea de La Paz a Mollendo.

Hombres del prestigio del señor Ballivian, Ministro de Hacienda de Bolivia y otros distinguidos viajeros de su talla, han estado de acuerdo para estimar que este ferrocarril, por su situación, por su corto recorrido, debiera llevarse la palma en la competencia señalada.

Sin embargo, la falta de equipo, de un muelle apropiado para la carga y descarga de mercaderías y demás equipajes, de galpones que los resguarden de la intemperie, etc., han impedido hasta el presente que el ferrocarril de Arica adquiera el desarrollo que imaginaron los estadistas que abogaron por su construcción.

La Empresa de los Ferroc les, convencida de la verdad los asertos apuntados, ha cr de impostergable convenienci prender la realización de un completo de adquisición de eq como un primer paso hacia el joramiento de aquella vía.

Fué así como contrató co Pullman-Carr de los Estados U dos de Norte América, la co trucción de cien carros rejas pa el ferrocarril de Arica a La P.

Estos carros, ya construidos, bió traerlos al país el transp "Angamos".

Una comunicación de nues corresponsal en Nueva York n dice que el "Angamos", que pa tió ayer de New London con l submarinos para la Armada, n alcanzó a embarcarlos.

Este inconveniente viene a re tardar, pues, por mucho tiemp dada la carencia de fletes, el m joramiento de los servicios del fe rrocarril a La Paz.

ASOCIACION DE SEÑORAS CONTRA LA TUBERCULOSIS

Con fecha 21 de Diciembre próximo pasado, se verificó la última reunión del Directorio de la Asociación de Señoras contra la Tuberculosis.

Asistencia.— Fué presidida por la señora Ana Swinburn de Jordán y asistieron las directoras señoras Elena Ross de Tocornal, Rosa Pinto de Barceló, Teresa Boonen de Torres, Elena Burgos de Daroch, Sofía Guzmán de Núñez, Amalia Reyes de Valdés, Dra. Eloisa Díaz, Carmen Toro de Isaza, Sofía Eastman de Huneeus, Beatriz Letelier de Reyes, las socias señoras Rebeca Honorato de Urrutia, Blanca Plummer de Pérez de Arce, Sofía Barros de Jara, Regina Bañados de Donoso y señorita Ester Vergara, y los doctores Pérez Canto, Fontecilla, Moreno y Bórquez.

Acta.—Se leyó el acta de la sesión anterior y fué aprobada.

Fiesta de la Flor.—Se dió cuenta de que el 28 de Octubre se efectuó la Fiesta de la Flor en la Quinta Normal, cuyos preparativos estuvieron a cargo de una comisión de señoras y caballeros que desempeñaron con todo acierto y entusiasmo su cometido.

El resultado de la fiesta, que no pudo ser más halagador, fué el siguiente:

Total de entradas.. .	$ 13,456.95
Total de gastos. . . .	1,802.70
Saldo a favor. . . .	$ 11,654.25

Contribuyó en gran parte al éxito obtenido la admirable presentación de flores y plantas exhibidas por los floricultores a quienes la Asociación debe agradecimiento.

Obsequios.—Se dió cuenta de varios obsequios en dinero y objetos diversos, enviados por señoras y caballeros para contribuir a las entradas de la fiesta.

Enfermos.— Se dió lectura al siguiente resumen del movimiento de enfermos habidos en ambos dispensarios durante el año 1917:

Hombres	
Dispensario N.o 1.	941
Dispensario N.o 2.	603
	1,544
Mujeres	
Dispensario N.o 1.. . . .	3,169
Dispensario N.o 2.	2,325
	5,494
Niños	
Dispensario N.o 1.	683
Dispensario N.o 2.	365
	1,048
Total general.	8,086
Detalle complementario	
Inyecciones estimulantes . .	1,790
Visitas a domicilio.	504
Enfermos dados de alta . .	92
Enfermos enviados al hospital.	49
Enfermos enviados al campo.	38
Enfermos enviados a la policlínica de garganta.. ..	4
Enfermos fallecidos	20
Desinfecciones a domicilio .	4
Cauterizaciones	186
Exámenes de laboratorio:	
Expectoraciones.	138
Orinas.	17

Medicamentos.—Se advierte que el total de lo gastado en medicamentos en ambos dispensarios hasta el 30 de Noviembre, asciende a $ 16,897.40. En vista de que este gasto ha debido ser superior a todos los años anteriores, se estudió la forma de introducir en él al nas economías.

Legado.— Se da cuenta de gestiones legales efectuadas p percibir el legado de veinte mil sos que dejó la señorita Cand ria Bazo, exceptuándolo de la tribución de herencias.

Se discutió la forma como de invertirse esta donación.

El doctor Pérez Canto mani tó que, a su juicio, lo más a tado era mejorar los servicios los dispensarios existentes, y cr otro en alguno de los barrios ros de la ciudad, dotándolos dos de los servicios y adela más modernos.

Agregó que no juzgaba prac ble por ahora la idea de fu un sanatorio, cuyas atenciones rían forzosamente muy super a los medios y a las entradas la Asociación.

Estas opiniones fueron apoya por los demás doctores asist señores Fontecilla, Moreno y B quez.

Nuevos socios.— Han sido p sentados desde el mes de A los siguientes socios con las guientes cuotas anuales:

Señoras: Margarita Sanfue de Herquíñigo, con $ 50; Sofía rros de Jaras con $ 30; Julia nítez de Concha, con $ 200; Isa Aldunate de Plaza, con $ 10; na Méndez de García y Ter Méndez Zañartu, con $ 10 c una; señorita Ana Vila Maga nes, con $ 10; señores: Ri do Reyes Solar, con $ Alberto Etcheverry, con 10 sos; y Manuel Magallanes Mo con $ 10; señora Inés Newhau Sotomayor, que envía $ 200 de rís.

Obsequios.—Se han recibido siguientes: de don Ignacio Larr Zañartu, $ 50; de la señora J Benítez de Concha, 100 pesos; don Jorge Astaburuaga, 100 p sos.

Nombramiento de directoras.— Se nombró por unanimidad a señoras Blanca Plummer de Pé de Arce y María Besa de Díaz G cés.

Reparto anual.— Se fijaron siguientes días para el repa anual de ropa, alimentos y jugu tes: en el Dispensario número el 28 de Diciembre, y en el D pensario número 2, el 4 de En ro.

Gastos generales.— Se pres taron los libros de contabilidad las cuentas de gastos efectuados el semestre, que fueron aprobada

Enfermos al campo.— Se apr bó la lista de enfermos que se viarán al campo, costeando la A ciación los gastos de viaje.

Después de tratar otros asunt de régimen interno, se levantó sesión.

EL SARAMPION EN RIO BU

El Primer Alcalde de Río Bu no, señor Iribarne, nos hace sab que no es efectivo que exista esa localidad la enfermedad sarampión o alfombrilla.

Agrega que el estado sanitar es allí inmejorable.

AYUDANTE DE LA PREFE TURA

El Ministerio del Interior exp dió el decreto por el cual se nom bra ayudante de la Prefectura Santiago al capitán de Ejército don Arturo Saavedra Ugalde.

Fomento del Ahorro

Las imposiciones de la Caja de Ahorro de Santiago aumenta en $ 8,379.644.38 durante el último año.—Exito del ahorro escolar y a domicilio

Hablando con don Abraham Prado

Uno de los números del programa de nuestro diario por el que hemos trabajado con más simpatía, si cabe, es el que dice relación con el bienestar de nuestras clases obreras y en general con el de las personas más pobres y necesitadas de la sociedad.

No hemos desperdiciado ocasión para dar a conocer la marcha ascendente de las instituciones que ya de uno u otro modo persiguen tan nobilísimo objeto, y a esta razón obedece el que nos ocupemos hoy de la Caja de Ahorros de Santiago.

Esta institución que ha entrado ya a los 34 años de existencia, es como se sabe, la más antigua de sus congéneres. Fué fundada por la Caja de Crédito Hipotecario en el año 1884 y hasta hoy se encuentra bajo la dirección y vigilancia de la primera institución de crédito del país.

Como cuando se creó, pueden hoy repetirse con la misma propiedad las palabras del entonces Director de la Caja Hipotecaria, don Antonio Varas, quien al solicitar la fundación, le decía al Ministro de Hacienda: "La Caja de Ahorros está destinada a prestar al país un servicio de importancia, ofreciendo una colocación segura y lucrativa a los pequeños ahorros de la parte de nuestra sociedad menos favorecida por la fortuna. Fomentar el ahorro en la clase trabajadora, es para el Consejo un medio eficaz de elevar la condición moral de esa clase de nuestro pueblo, de despertar en ella la previsión que tanto la falta y de abrirles camino que les permita esperar que, cuando las enfermedades o los años los inhabiliten para el trabajo, podrán proveer a las necesidades más imperiosas de la vida con lo que en tiempo oportuno economizaron".

¡Qué clarividencia se advierte en las palabras transcritas! Y el hecho de que sean hoy tan oportunas como 35 años atrás, nos demuestra que si grande es el camino recorrido en la materia, nos queda aún larga distancia para acercarnos a la meta.

Nos hacíamos estas reflexiones al leer días atrás el balance publicado por la Caja de Ahorros de Santiago y nos pareció interesante que el público conociese algunos otros detalles que estén al alcance de los legos en contabilidad. A este efecto nos trasladamos en la tarde de ayer a la Oficina Central de la Caja y enviamos nuestra tarjeta al administrador señor Abraham Prado.

Sumamente atareado estaba el señor Prado y nos pidió que le aguardáramos por breves instantes. Mientras hacíamos antesala, trabamos conversación con uno de los empleados superiores que no ocultaba su satisfacción por el resultado del último balance, que representa, decía, la cifra más alta del aumento, tanto en los depósitos como en las cuentas nuevas y ha superado a los cálculos más optimistas. Y a mi juicio, agregaba, este año los depósitos darán cifras muy superiores, porque la Caja cuenta con un personal bien preparado y porque se ha hecho ya cargo de su puesto de Sub-Administrador, el ex-Inspector de la Caja Nacional de Ahorros, don Luis J. Ovalle. Este nombramiento acertadísimo, y tan justamente celebrado, importará para nuestra institución un valioso concurso, ya que el señor Ovalle es hombre que a su dilatada experiencia en el ramo, une su competencia y laboriosidad indiscutible. Dados estos antecedentes estarán ustedes de acuerdo conmigo en creer que el señor Administrador no ha podido encontrar un mejor colaborador, ya que ambos se complementan.

—Se nos indica en este momento que podemos pasar a la sala del Administrador, y debemos separarnos de nuestro amable interlocutor.

El señor Administrador, don Abraham Prado, es una persona franca, llana; nos alarga la mano con la benevolencia que le es habitual, y nos presenta a un caballero joven que le acompaña y que resulta ser el nuevo Sub-Administrador, don Luis Ovalle.

Siendo ya pasada la hora de oficina, charlamos con ambos jefes sobre la labor pretérita y la futura; el señor Ovalle en nuestra conversación, se demuestra una persona de ideas modernas, ávida de progreso. Nos convencemos de que las esperanzas en él cifradas muy luego serán realidades y de que con perfecta precisión puede aplicársele aquel aforismo inglés que dice: "The right man in the right place".

Luego hicimos presente al señor Administrador nuestro deseo de dar al público algunos pormenores del Balance de la Caja publicado últimamente, a lo que él accede gustoso.

—Antes de todo, me es grato manifestarles que me encuentro satisfecho con el resultado de las operaciones de abono en el año que acaba de terminar.

El 31 de Diciembre de 1916, el monto de los depósitos a la vista ascendía a $ 18.261,463.51 y el mismo día de 1917 era de 19 millones 753,673.82, por consiguiente, ha habido un aumento de 1.492,210.31.

En depósitos condicionales hay actualmente 12.987,837.44; el aumento fué de 1.830,269.07.

Las cuentas a plazo casi se duplicaron, pues de $ 2.802,169.22 de imposiciones, ascendieron a 5 millones 186,217.79. En los vales a la vista hubo un exceso de $ 1.352,020 pesos y en los bonos de ahorro y renta uno de 147,349 pesos 24 centavos.

En la sección letras en custodia se obtuvo un aumento de 2 millones 514,765 pesos 36 centavos.

Mediante las alcancías de ahorro ingresaron a la Caja $ 9,660 más que en el año próximo pasado.

A las letras giradas correspondió un movimiento superior al doble del de 1916.

Uno de los progresos más notorios alcanzados por el establecimiento de mi dirección, es el que se refiere al ahorro escolar y al servicio a domicilio.

El primero fué fundado en Abril de 1917, con tanta fortuna, que en Diciembre último habían 17,775 cuentas con $ 82,191.71.

Hay que considerar lo que significa para el futuro el hecho que 17,775 niños adquieran el hábito de ahorrar.

El servicio a domicilio es otra de las secciones llamadas a adquirir gran desarrollo y a producir innegables beneficios.

Se creó el 15 de Noviembre de 1917 y hasta el 31 de Diciembre alcanzó a tener un movimiento de 2,746 cuentas con un total de $ 30,254.95.

Por la escaséz del tiempo sólo se trabajó en veinte fábricas; pero estimo que en el presente año lógraremos abarcar todos los establecimientos industriales de la capital.

Si el ahorro escolar y el a domicilio se crearan en todo el país, se haría un gran bien.

En fin, para terminar, puedo decirles con verdadero agrado, que en 1917 las imposiciones de la Caja aumentaron en $ 8.379,644.38, que corresponden a 36,874 cuentas nuevas.

SALUD
ASPIRINA
BAYER

Ese bendito don del cielo que se llama salud se manifiesta en el completo bienestar, el perfecto funcionamiento de nuestro maravilloso organismo y la ausencia absoluta de toda clase de dolores y enfermedades. Un semblante risueño, buen color, y aspecto agradable, son el espejo de tan halagüeño estado.

Desgraciadamente, los hijos de los actuales tiempos llevamos una vida tan irregular, enervante é intranquila, que nos impide gozar por completo de esa bendición que se llama salud. A cada instante nos hallamos sujetos a la irritabilidad nerviosa, a los dolores de cabeza, de muelas, a las neuralgias, a contraer peligrosos resfriados de funestas consecuencias, a ser atacados por el reumatismo y a tener que soportar los azotes de la gripe y otras enfermedades

En tales casos, recordad siempre las legítimas Tabletas Bayer de Aspirina. Ellas tienen la facultad de restablecer en el acto, y con precisión matemática, el estado normal de la circulación perturbada y de contribuir poderosamente a eliminar la congestión interna y la irritabilidad nerviosa. Para recuperar la salud perdida, no existe un medicamento tan eficaz y a la vez tan inofensivo como las legítimas Tabletas Bayer de Aspirina.

SEGUNDO CONGRESO AMERICANO DEL NIÑO

Se posterga su celebración

Por comunicaciones recibidas de Montevideo, se anuncia oficialmente que se ha postergado para el mes de Diciembre próximo el Segundo Congreso Americano del Niño, que debía celebrarse en Marzo en aquella ciudad.

El Comité Ejecutivo Chileno nos encarga rogar a los relatores de temas oficiales, se sirvan enviar sus trabajos oportunamente a fin de remitirlos a su destino.

SECRETARIO DE INTENDENCIA

Un mes de licencia se concedió al secretario de la Intendencia de Tarapacá, don Marcos de la Cuadra P.

CORREOS

Licencias. — Por motivo de salud, se le ha concedido un mes de licencia a la señorita Pilar Casas Cordero, de la Administración Principal de Correos de ésta.

El feriado que acuerda la ley se le ha dado al oficial primero de la Sección Giros Postales de la Administración de la capital.

Nueva ruta para correspondencia. — Para mayor facilidad y rapidez en el despacho de la correspondencia que va a los Baños de Cauquenes, la Dirección del ramo ha enviado la siguiente circular a las administraciones principales de Correos:

Hasta nueva orden, la correspondencia que Ud. envíe a los Baños de Cauquenes, inclúyala en los despachos que haga para la oficina de Rancagua, quien la reexpedirá por el ferrocarril del Mineral de El Teniente.

Itinerario entre Pemuco y El Carmen. — Con fecha 14 del mes en curso, la Dirección General de Correos, ha acordado lo siguiente:

Comunico a Ud. que el nuevo itinerario de correos entre las agencias postales de Pemuco y El Carmen, del departamento de Yungay, es el siguiente:

Sale de Pemuco a las 8.30 A. M. los días Martes, Jueves y Sábados, y llega a El Carmen los mismos días, a las 9.30 A. M.

Sale de El Carmen los días Martes, Jueves y Sábados, a las 3 P. M., y llega a Pemuco los mismos días, a las 4 P. M.

Educación

Alumnos de Escuelas Normales. —Han sido nombrados alumnos de la Escuela Normal de Preceptores "José Abelardo Núñez", los siguientes jóvenes que han rendido satisfactoriamente sus exámenes de admisión:

Carlos Figueroa, Gustavo Salazar Pérez, Alfonso Espinosa Zúñiga, Luis Avaria Castro, Humberto Vilches Alzamora, Eleuterio Vidal Pino, Jesús María Sepúlveda Araya, Carlos Lorca Olguín, Pérez Rojas, Alfredo Biondi Estay, Alejandro Urrutia Salazar, Fernando Acuña Coustasse, Carlos Zenón Alegría González, Leonidas Pizarro Garrido, Roberto Vera Rubio, Carlos Fischer Ducos, Guillermo Solar Cruz, Alfredo Palma Silva, Ernesto Letelier Benítez, Antonio Canterero Oguate, Guillermo Ovalle Blanchet, Luis Valenzuela Aguilera, Humberto Barrera Castro, Jacob Briones Pozo, Mario Alegría González, Emilio Márquez Valdenegro, Humberto Ramírez Ramírez, Luis Arenas Acevedo, José Baltazar Nieto Mella, Pedro Mardones Arenas, Antonio Becerra Poblete, Armando Rojas Quezada.

Alumnas de la Escuela Normal de Preceptoras N.o 2 de Santiago, han sido nombradas las siguientes jóvenes:

Clara Hidalgo Valdebenito, Raquel Sanson Romero, Graciela Ponce Ponce, María Bravo Murphi, Obdulia Pastene Pastene, Amalia Gamboa Navarro, Amada Alvarez Azagra, Inés Espejo Díaz, Eloisa Salas Parraguez, Ana Gutiérrez Martínez, Angela Berríos Muñoz, Noema Segura Mondale, Amanda Avila Gallo, Modesta Alegría Molina, Berta Arena Veliz, María Suárez Núñez, Elena Jofré Serey, Clorinda Padilla Céspedes, Javiera Espínola del Sol, María Martín López, Corina Sangredo Novoa, Rita Sánchez Lazo, Blanca Jiménez Cuevas, Georgina Hernández Bustamante, Marina Figueroa Fernández.

"MY LORD"

CIGARRILLOS
HECHOS CON TABACO MARILAND
849-15-b

Ejército y Armada

El Ministro de Guerra.— Ayer asumió su cargo el nuevo Ministro de Guerra y Marina, señor Luis Vicuña Cifuentes.

Se dedicó a estudiar los asuntos a resolver de sus departamentos y a recibir la visita del jefe de la División, general Bari.

Determinó recibir los Lunes a las 8 de la tarde, a los generales y jefes de Departamentos y oficinas militares.

Oportunamente fijará fecha de recepción para el público.

Ascensos militares.— Ayer quedaron firmadas por el Ministro, los decretos por los cuales se otorgan los siguientes ascensos en el arma de infantería:

A teniente coronel, el mayor don Indalicio Tellez Cárcamo.

A mayor el capitán don Daniel Cámus Carrasco;

A capitán el teniente de ingenieros don Ricardo Dávila Budge.

Destinaciones.— Se decretaron las siguientes destinaciones:

El mayor don Carlos Larrañaga Guerrero, del regimiento Rancagua, en Tacna, a la Inspección de Armamentos de la IV División, en Valdivia.

El mayor don Carlos Salcedo Terán, del regimiento Llanquihue, en Puerto Montt, al Rancagua, en Tacna.

Servicio Sanitario.— Se ha postergado, sin fecha, la revista general del Servicio Sanitario de Ejército, que iba a verificarse mañana en el fundo San Luis.

Tocatas.— Se ha dispuesto que en lo sucesivo las tocatas en la Plaza de Armas, Parque Cousiño y Plaza Brasil, sean en adelante de 6 1|2 a 8 P. M.

Se dispuso que la banda del Tacna toque hoy de 3 a 7 de la tarde y la del Pudeto de 9 a 11 1|2 de la noche, en la Plaza de Yungay.

Academia de Guerra.— Ha sido incluído en la lista de alumnos de la Academia de Guerra para el curso 1918-19, el capitán don Gonzalo Gomez Gonzalez.

Contingente naval.— A los comandos divisionarios y al Estado Mayor General se les ha remitido un ejemplar de la nómina del 18.a contingente naval que debe acuartelarse el 1.o de Febrero próximo, a fin de que sea revisada, por si algunos de los ciudadanos llamados se encuentran prestando sus servicios en las unidades del Ejército.

En caso de haberlos, se comunicará al Ministerio para adoptar las medidas pertinentes.

Carruajes de Gobierno.— Se ha dispuesto que el servicio de los carruajes de Gobierno deje de depender del Ministerio de Guerra y su cuidado, servicios y conservación, pasen a depender del Ministerio del Interior.

Inscripciones Militares. — La prórroga para las inscripciones militares, está vigente desde el 15 del presente y dura, impostergablemente, sólo hasta el 25 del presente.

Servicio de guarnición. — Se nombró jefe del servicio de guarnición para hoy al mayor don Alejandro Ossandón; para mañana, al mayor don Matías Díaz y para el Martes al mayor don Roberto Wegaman.

Presentaciones.— A la Comandancia General de Armas se presentaron ayer:

El capitán don Juan D. Valenzuela, de San Fernando; los tenientes don Buenaventura Argandoña, de Coquimbo; don Hernán Marín, de San Fernando, con licencia y don Eduardo Ramírez, de Concepción, con feriado.

Industria, Obras Públicas y Ferrocarriles

Canal del Melado. — El Ministerio de Industria ha dictado un decreto por el cual se autoriza a la Dirección de Obras Públicas para que pida las propuestas públicas destinadas a la construcción del Canal del Melado, en conformidad al proyecto formado por esa Dirección y a las bases administrativas y especificaciones técnicas aprobadas al efecto, debiendo introducirse modificaciones en los artículos 10.o y 14.o. En este último artículo se estipula que el primero de Octubre del presente año, deben estar hechas todas las instalaciones y funcionar la planta de fuerza motriz.

Obras de agua potable. — El Ministerio de Industria ha comunicado al del Interior que las obras de agua potable que se ejecutan en las ciudades de Rancagua, y La Unión, se terminarán en el mes de Junio del presente año, y las que se ejecutan en San Felipe y Los Andes, en el mes de Julio. Por este motivo, solicita los fondos necesarios para los gastos de inspección técnica.

Adquisición de materiales. — Hace poco dimos cuenta que la Empresa de los Ferrocarriles del Estado había sido autorizada para adquirir directamente de Estados Unidos 940 toneladas de fierro en lingote y 30 toneladas de estaño.

El precio de estos materiales es de 38,85 dólares la tonelada de fierro y de $ 5.15 oro el kilo de estaño. Este metal lo adquirirá en aquel país el delegado del Gobierno, señor Justiniano Sotomayor.

Gerente del Transandino. — Se encuentra en esta capital el gerente del Ferrocarril Transandino por Juncal, Mr. Whitte, quien ha conferenciado con el inspector general de Ferrocarriles Particulares, señor Francisco Mardones.

Merced de agua. — El Ministerio de Industria ha concedido a la Braden Copper Co. una merced de agua de 11,900 litros por segundo en el río Cachapoal, y otra de 2.900 por segundo en el río Los Cipreses. La Braden Copper usará esta agua exclusivamente para la producción de energía eléctrica destinada a la movilización de sus usinas.

Lo que dice el público

Grifo en mal estado.— Se nos escribe que en la calle Compañía existe un grifo en mal estado, lo que hace que se produzcan aniegos en la calle Maipú. En esta época en que se ha declarado la epidemia del tifus esas aguas son un verdadero peligro.

La calle General Saavedra.— Varios vecinos de la calle General Saavedra (La Palma) nos piden que representemos a la autoridad comunal la necesidad que hay en que se riegue dicha calle.

Se nos escribe:— Se haría un señalado servicio al vecindario de la calle de Benavente, si por las columnas de su importante diario, llamaran la atención de quien corresponda, hacia el mal estado de la vereda oriente, comprendida entre Gorbea y Grajales.

En Nuestro Departamento de Confecciones
ARA CABALLEROS

VERDADERAS OPORTUNIDADES EN ARTICULOS
Para el campo y el calor

TRAJES vestón y pantalón, corte de moda, en brin rayado, imitación franela. . . . . $	33.00
TERNOS vestón, en brin de hilo, muy buena calidad, variedad de colores, hechura fina. . . . $	63.00
VESTONES en alpaca negra, buena clase, con dos o tres botones, corte de moda. . . . . $	30.00
VESTONES en alpaca negra, forrados a la inglesa, modelos de última moda. . . . . $	43.00
GUADAPOLVOS en brin crudo, de mucha duración, especiales para viajes. . . . . $	23.50
GUADAPOLVOS modelo "Raglan", en brin crudo, buena clase, especiales para automovilistas. . $	36.00
VESTONES en brin crudo, imitación tusor, buena calidad, corte de moda. . . . . $	12.50

VESTONES y dormanes en brin blanco, buena clase, hechura esmerada. . . . . $	23.00
PANTALONES en brin blanco, calidad de mucha duración. . . . . $	11.50
PANTALONES en kaki de algodón, clase muy recomendada. $	13.50
CHALECOS en piqué blancos, variedad de dibujos, corte de moda. . . . . $	8.75
CHALECOS en piqué de fantasía, muy buena calidad, hechura esmerada. . . . . $	10.00
PANTALONES de montar, modelo importado, en kaki, clase extra, $ 36 y. . . . . $	28.00
GRAN SURTIDO en trajes de sport, forma cazador, en brin, kaki y casimir.	

CORBATAS de seda, forma "Longchamps", modelo de última moda, inmenso surtido, $ 4.50, 3.50, 2.90, 1.75 y. . . . . $ 1.40

SUSPENSORES, gran surtido en modelos muy prácticos y de buena calidad, desde. . . . . $ 2.75

SOMBREROS Canotier, paja "rustic", modelos de moda, precios extraordinarios. . . . . $ 6.50 y $ 5.90

887-20-a

CASA FRANCESA

CATRES
DE
Bronce

RECOMENDAMOS

Una visita a nuestros Srs. clientes para imponerse de nuestro variado y extraordinario surtido, que sin duda llamará la atención por el acierto de sus modelos y las grandes rebajas de precios que hemos acordado, por ser la última de la temporada.

DEPOSITOS
DE LAS
Fábricas Unidas
DE
CATRES
2386 DELICIAS 2388
Casi esquina AVENIDA ESPANA

LAMPARILLAS G --- E EDISON

El sabio compara su primer trabajo con su última obra maestra y se sonríe con orgullo.

INTERNATIONAL MACHINERI COMPANY

MORANDE 530 -:- Teléfonos 1191 1193

TURF

VALPARAISO SPORTING CLUB

LAS CARRERAS DE ESTA TARDE

Apreciaciones y pronósticos

Sin duda alguna que el programa que nos ofrece, para esta tarde el hermoso hipódromo de Viña del Mar, es un poco mejor que el de reuniones pasadas. Las numerosas anotaciones en las diversas pruebas y la equivalencia en los pesos asignados, a los competidores, son antecedentes que hacen presumir desarrollos muy interesantes y finales muy reñidos.

Tiene como base la reunión, el clásico "Valparaíso Sporting Club", sobre 3,200 metros, carrera muy conocida entre los sportsmen con el nombre de "Los Finos".

De todos los inscriptos, cumplirán sus compromisos: Margot, Rosicler III, Querido, Germán y Tablilla. Como se vé, el lote consulta desde un "crack", como lo es la pupila del señor B. F. Bernstein, producto de la clase como Rosicler III, demostrado ser y animales de handicap, como los tres restantes; de la cual se desprende, que la carrera está entregada a los representantes de la generación de tres años, ya que el peso que por reglamento les ha correspondido a sus enemigos, aleja mucho más la posibilidad de que puedan desempeñarse con probabilidad de algún éxito.

Elegir nuestro candidato entre Margot y Rosicler III, es punto que creemos no admite siquiera detención; pues, los recientes triunfos en distancias de largo aliento alcanzados por la buen hija de Old Man, en los clásicos La Copa, y Primavera, son antecedentes que la hacen destacarse como la ganadora más fija del programa de hoy. Con adversarios muy superiores a los que ahora la acompañan, demostró en el Club Hípico, poseer cualidades excelentes, tanto de ligereza como de resistencia, datos que nos ahorran continuar en nuestro comentario sobre Margot.

En consecuencia, nuestro pronóstico es Margot para ganador, dejando para el placé a Rosicler III, que ha manifestado poseer buenas condiciones para pruebas de fondo.

Se dará comienzo a la reunión con el Steeplechase sobre 4,000 metros del premio Drogheda. Lincoln, Fiosol y Pretty Boy, son los que se pueden tomar en cuenta, porque al resto del lote no se le puede exigir nada. Nuestro candidato es el hijo de Fío, que se encuentra en excelentes condiciones; su más serio enemigo debe ser Lincoln, que si no fuera por sus dolencias, debiera ser el ganador, razón por la cual nos abstenemos de optar por él para el primer lugar. De los demás, consideramos con algunas probabilidades para poder alterar con los nombrados a Bolivar, que según hemos tenido noticias, se ha desempeñado bien en sus trabajos. Luego, nuestra carta es Fiosol ypara los placées, Lincoln y Bolivar.

La segunda prueba del día, la constituye el premio Desmond, sobre 800 metros, para productos de dos años no ganadores. Taray, se nos presenta como un candidato obligado, sus aprontes así lo demuestran y creemos poco probable que pueda ser batido. Sus más serios enemigos deben ser Barbieri, Dudoso y Esparceta, sin dejar de reconocer que entre los debutantes van algunos que por su origen, hay que tenerlos muy presentes. Barbieri, en sus dos presentaciones, no se ha desempeñado mal, por lo tanto, hoy puede tener buen éxito. Dudoso, el último Domingo ocupó el 4.o lugar en la carrera ganada por Thermidor, con lo cual la opción que hoy día lleva debe ser reconocida. Esparceta, tiene un excelente apronte, que si corresponde a él, puede ser la ganadora.

Seguir sacando "líneas" es materia demasiado larga y talvez inútil en animales de esta edad, por lo tanto, vamos a fijr nuestro pronóstico, indicando a Taray para ganador y dejando para el segundo y tercer puesto, a Barbieri, y Esparceta, respectivamente.

Un emocionante desarrollo promete tener el premio Doncaster, handicap, sobre 1,000 metros que ha congregado un grupo de campeones en esta distancia; que, por sus condiciones de peso y el estado en que se encuentran, bien se merecen. Limache es el candidato que más títulos tienen para alcanzar el triunfo, siempre que haya conservado su excelente condición que demostró en su última y lucida campaña en el Club Hípico. En cuanto a Le Rhone, basta recordar la performance que produjo en el Scurry, donde fué el más obstinado enemigo de Danzig, durante casi toda la distancia, para recomendarlo hoy como el más serio rival del pupilo del señor Bernstein. Carril y California, poseen poderosos medios de velocidad, condiciones con las cuales pueden alternar con éxito con los anteriormente nombrados. No nos extenderemos más, por ser dudosa la presencia de Swallow y Guardián. En consecuencia, daremos nuestras preferencias para ganador a Le Rhone, dejando en el segundo puesto a Carril.

En los 1,000 metros del premio Durbar, el ganador puede salir de cualquiera de los candidatos, pues, tanta opción tiene Bretaña con 63 kilos, como Maura, con 48. En vista de esta circunstancia, es materia muy difícil encontrar el probable ganador. Nosotros somos partidarios de Darwin, que todavía no ha demostrado todo de lo que puede ser capaz; a pesar, de que Cuncuna, Plaid y Bretaña, se encuentran en un estado sobresaliente y pueden dar cuenta de nuestro favorito y también, hay que tener presente que Raposa, pasa por un período insuperable, como lo manifestó el Domingo pasado. Memoria, según se nos ha informado, se corre poco menos que una fija, tal es la seguridad de su caballeriza. A pesar de todos estos antecedentes, nosotros nos inclinamos por el hijo de Burlesco para ganador, dejando para los puestos de placées, a Memoria y Plaid, en el orden indicado.

La prueba de fondo del programa, después del clásico, la constituye el premio Diamond Jubilee, sobre 2,400 metros, donde vemos, a pesar de los 58 kilos, muy bien colocado a Carbine; su última carrera no es mala, puesto que ocupó el cuarto lugar en un tiro que no es el apropiado a sus medios. Su más serio rival debe ser Romanoff, que lleva un peso muy equitativo y que la distancia le acomoda mucho. Entre los livianos, creemos que Pizarro II y Rihue, tienen bastante opción, el primero, porque poco a poco ha venido manifestándose un producto de cierta calidad para distancias largas, y Rihue, por su excelente segundo puesto que alcanzó a una cabeza de Germán en el segundo día de la temporada, precediendo a Rosicler III, Tablilla y Harry Lauder. Con estos antecedentes, y debiendo decidirnos por algunos, vamos a dar nuestro pronóstico en la forma siguiente: ganador, Carbine; placé, Romanoff.

Terminará la reunión con el premio Donovan, el que ha logrado reunir un numeroso lote, dentro del cual, casi todos los inscritos tienen sobrados méritos para hacer triunfar sus colores. Especialmente debemos nombrar a Harry Lauder, Tirteo, Howitzer, Minuit, Couturiére y Peter Pan, que son los contendores de los cuales opinamos debe salir el ganador. El hijo de Almendro demostró en sus últimas presentaciones en ésta, ser capaz de batir a los enemigos que ahora lleva; pero, su performance del seis del presente en el Sporting Club es bastante deficiente, circunstancia que estimamos, no puede atenuar la "chance" que tiene para esta tarde, ya que va en una distancia más favorable a sus medios de acción. Tirteo ha estado produciendo muy buenas carreras, y no es aventurado esperar una actuación más brillante de él, a pesar de los 53 kilos que carga. Couturiére, es un producto de cierta calidad, y que en esta ocasión puede salir, por ir muy bien colocada. Respecto de Peter Pan, baste recordar su cuarto lugar en El Derby, para tenerlo muy presente.

Nos inclinamos para el primer puesto por Harry Lauder, señalando para los siguientes a Tirteo y Peter Pan.

RESUMEN

1.a Carrera. — Premio Drogheda. — 4,000 metros. — Ganador Fiosol. Placées Lincoln y Bolivar.

2.a Carrera. — Premio Desmond. —800 metros. — Ganador Taray. Placées Barbieri y Esparceta.

3.a Carrera. — Premio Doncáster. — 1,000 metros. — Ganador Le Rhone. Placé Carril.

4.a Carrera. — Premio Valparaíso Sporting Club (Clásico). —3,200 metros. — Ganador Margot. Placé Rosicler III.

5.a Carrera. — Premio Durbar. —1,000 metros. — Ganador Darwin Placées Memoria y Plaid.

6.a Carrera.— Premio Diamond Jubilee. — 2,400 metros. — Ganador Carbine. Placé Romanoff.

7.a Carrera. — Premio Donovan. — 1,600 metros. — Ganador Harry Lauder. Placées Tirteo y Peter Pan.

MONTAS Y COMPETIDORES

para las carreras de Viña del Mar

1.a Carrera. — 4,000 metros. — Lincoln, J. Jara; Oukil, no corre; Canciller, si corre. C. Miranda; Fiosol, S. Soto; Bolívar, L. López; Pretty Boy, L. Castillo; Empresario, B. Galaz; Newminster, J. Lavín.

2.a Carrera. — 800 metros. — Barbieri, H. Michaels; Constantino, J. F. Bernal; Dudoso, H. Contreras; Eco, no corre; Feudal, J. Vergara; Taray, J. Salfate; Tipperary, P. Rebolledo; Capucha, R. Meza; Esparceta, M. Pérez; Foglia, J. Osorio.

3.a Carrera. — 1,000 metros.— Limache, V. Jara; California, M. Baeza; Le Rhone, J. F. Bernal; Carril, J. Vergara; Guardián, M. Pérez; Swallow, no corre.

4.a Carrera. — 3,200 metros. — Querido, no corre; Germán, H. Michaels; Tablilla, P. Rebolledo; Rosicler III, E. Escobar; Margot, R. Díaz.

5.a Carrera. — 1,000 metros.— Bretaña, M. Baeza; Raposa, P. Rebolledo; Recompensa, J. Salfate; Cuncuna, L. A. Orellana; Astucia, M. Gamboa; Memoria, J. F. Bernal; Plaid, J. Vergara; Baldramina, A. Jofré; Darwin, J. Osorio; Maura, L. H. Fuentes.

6.a Carrera. — 2,400 metros.— Carbine, J. Salfate; Romanoff, P. Rebolledo; Rihue, no corre; Gaspar, L. H. Fuentes; Padilla, J. Osorio; Pizarro II, A. Silva; Apoquindo, J. Pinto.

7.a Carrera. — 1,600 metros.— Harry Lauder, M. Baeza; Rihue, V. Jara; Howitzer, E. Escobar; Minuit, no corre, Pichunga, J. F. Bernal; Couturiére, H. Contreras; Peter Pan, H. Michaels; Tirteo, J. Vergara; Floreciente, G. Adasme; Portales, P. P. Quezada; Gull, M. Pérez.

HIPODROMO CHILE

Las carreras de hoy.—Apreciaciones y pronósticos

De muy apreciable interés promete ser la reunión matinal de hoy en el Hipódromo Chile. Las seis pruebas que forman el programa, han reunido numerosos caballos inscritos, entre los cuales hay elementos de reconocida calidad y que han actuado con éxito en el Club-Hípico.

Sólo nos resta pedir a las autoridades respectivas, que procuren cumplir extrictamente el programa en lo que se refiere a la hora, pues nos han llegado a este respecto, numerosas quejas de asistentes a las carreras del Domingo pasado.

Se abre la reunión con una carrera de condición, sobre 600 metros, que ha reunido la friolera de 13 competidores dispuestos a adjudicarse los $ 600 de premio.

Por sus últimas carreras, se destacan en el modesto lote, Arizona, Woodbine, Pastor y Greda, y es difícil que el ganador salte de otra parte. De los cuatro nombrados le damos nuestras preferencias a Arizona, que, además de ir en un tiro muy apropiado a sus medios y de llevar descargo por jinete aprendiz, ha tenido un trabajo, batiendo a Greda, como para no poder perder. Los placées deben disputárselos Pastor y Woodbine.

En consecuencia, nuestro orden es el siguiente: Arizona, Pastor y Woodbine.

Cidra se detaca como una fija, en el premio Delicias sobre 600 metros, a pesar de cargar el topwheigt. Después de sus dos últimos y desahogadas victorias alcanzadas en 800 y 600 metros respectivamente, no vemos quién pueda ganarla. Es nuestro candidato para ganador junto con Good Luck y Tabernera para los puestos siguientes.

El premio Diamante sobre 1,500 metros destinado para no ganadores, en distancias mayores de 1,100 metros, es una prueba de muy difícil pronóstico, pues, la mayoría de los competidores no han demostrado grandes aptitudes para la distancia. Jack Tar, Tamarindo, Retozona, Plumilla y Terrible son los más indicados para adjudicarse el premio. Nosotros descontaremos a los dos primeros, el uno por su desastrosa carrera del Domingo pasado y el otro por estar inscrito en dos carreras y no saber en cuál cumplirá su inscripción. Entre los tres restantes nos inclinaremos por el golpe de Terrible, que parece llegar bien a la distancia. Los puestos de placé se los asignamos a Retozona y Plumilla.

Si Woodbine cumple su inscripción en el premio Doñihue, la consideramos una fija, pues, a más de cargar 45 kilos y de convenirle mucho la distancia, no lleva enemigos de consideración. La elección de los puestos de placé es una lotería. Nosotros los hemos sacado a la suerte y nos han salido Copihue y Delirante. En resumen, nuestros candidatos son los siguientes, en el orden indicado: Woodbine, Copihue y Delirante.

La prueba de más importancia de la mañana, es, sin duda alguna, el premio Donguil sobre 1,200 metros, que ha reunido un lote compuesto de 12 competidores aspirantes a los 1,200 pesos de premio. Sin duda alguna, es Vago el candidato de más prestigio en el lote, por sus anteriores perfomances. Después de adjudicarse al galope una carrera sobre 1,200 metros y batir a un lote en que iban Copla, Etiqueta, Gueldy, Estrella Polar y otros, alcanzó un 4.o lugar con 62 kilos en una carrera ganada por Dichosa, que cubrió los 1,100 metros en 1.7. Por fin, el Domingo pasado, cargando 55 kilos en 1,500 metros, remató a una cabeza de Fioma, que a su vez fué batido por igual distancia por Cascarrabia. Además, lleva la buena monta de Julio C. Castro. En consecuencia, después de estas consideraciones, es un ganador indicado. Nosotros lo dejamos para este puesto junto con Pugilista y Rock para los puestos siguientes.

Pone fin a la reunión, una carrera sobre 800 metros, en que se ha reunido un lote de especialistas para la distancia. Lorna en su última presentación en el Hipódromo Chile se presentó, a la vista, sin postura alguna. Ahora con 15 días más de training y con una corrida de 600 metros en 36 por la arena, se presenta como una fija. La dejamos indicada para el primer puesto junto con Strong Filly y Monna Lissa para los placées.

Resumen

1.a carrera: Arizona, Pastor y Woodbine.

2.a carrera: Cidra, Good Luck y Tabernera.

3.a carrera: Terrible, Retozona y Plumilla.

4.a carrera: Woodbine, Copihue y Delirante.

5.a carrera: Vago, Pugilista y Rock.

6.a carrera: Lorna, Strong Filly y Monna Lissa.

Probables montas y competidores para las carreras de hoy en la mañana

1.a Carrera. — Greda, A. Ataniel; Garance, S. Rojas; Corza, A. Villagra; Aldra, D. Maturana; Lally, E. Canales; Pastor, O. Orellana; Charolcito, E. Solís; Woodbine, R. Flores; Lucrecia, S. Soto; Rabia, A. Guerra; Déjame, J. Almarza; Siete Pelusas, H. Ramírez; Arizona, J. Pavez.

2.a Carrera. — Cidra, J. Madrid; Prólogo, O. Orellana; Homicida, A. Ataniel; Good Luck, A. Guerra; Tintero, S. Soto; Pocuro, J. Montaner; Tabernera, J. Herrera; Lidra, F. Tapia; Slava, P. Orellana; Chacolí, H. Ramírez;.

3.a Carrera. — Merchant, M. Verdejo; Pale Ale, J. Madrid; Jack Tar, S. Soto; Tamarindo, M. Oteiza; Temeraria, J. Herrera; Retozona, A. Ataniel; Plumilla, O. Orellana; Terrible, H. Ramírez; St. Amant, C. Cornejo; Enrique, A. Estay; Pajonal, L. A. Soto; Fine Champagne, J. Montaner.

4.a Carrera. — Tupel, D. Maturana; Organo, S. Rojas; Daring, S. Soto; Viñita, A. Guerra; Copihue, A. Olivares; Chavala, O. Orellana; Pastor, N. N.; Woodbine, R. Flores; Chulinga, J. Montaner; Recelosa, H. Ramírez; Delirante, A. Estay.

5.a Carrera. — Vago, J. C. Castro; Balaclava, V. Fuentes; Pocochay, E. Canales; Etiqueta, S. Soto; Pugilista, V. Pavez; Tamarindo, N. Oteiza; Año Nuevo, H. Ramírez; Acelga, J. Herrera; Duke, R. Flores; Rock, L. A. Soto; Vitela, A. Guerra; Honey Moon, A. Estay.

6.a Carrera. — Colliguay, A. Godoy; Lorna, L. A. Norambuena; Strong Filly, A. Ataniel; Mountainer, F. Tapia; Monna Lissa, O. Orellana; Tintero, A. Guerra; Monna Vanna, C. Cornejo; Fragata, R. Flores; Petrograd, H. Ramírez; Monograma, P. Orellana.

PRONOSTICOS DE LA PRENSA

VALPARAISO SPORTING CLUB

Situación actual

		G.	P.
1	"La Unión"	8	29
2	"El D. Ilustrado"	8	24
3	"El Derby"	7	28
4	"El Brujo del Turf"	7	24
5	"El Mercurio"	7	22
6	"Deutsche Zeitung"	6	27
7	"La Nación"	6	25
8	"La P. de los Aliados"	6	24
9	"Deutsche Presse"	6	19
10	"El Eco Sportivo"	5	21
11	"Las U. Noticias"	5	20
12	"El Chileno"	5	19
13	"El Hípico"	4	22
14	"Silueta Magazine"	3	8
15	"El Tiempo Nuevo"	3	7

"La Nación"

1.a Carrera. — Fiosol, Lincoln y Bolívar.

2.a Carrera. — Taray, Barbieri y Esparceta.

3.a Carrera. — Le Rhone y Carril.

4.a Carrera. — Margot y Rosicler III.

5.a Carrera. — Darwin, Memoria y Plaid.

6.a Carrera. — Carbine y Romanoff.

7.a Carrera. — Harry Lauder Tirteo, Peter Pan.

El Derby

1.a Carrera. — Lincoln, Fiosol Oukil.

Valparaíso Sporting Club

4.as CARRERAS DE VERANO
Domingo 20 de Enero de 1918

PRIMERA CARRERA, A LAS 2.30 P. M.—Premio DROGHEDA.—Steep lechase.—4,000 metros.—Handicap.— Entrada: $ 25.—Premios: $ 2,500 al 1.o y 250 al 2.o

NOMBRE	EDAD	PESO	SANGRE	PADRE	MADRE	TRAJE DEL JINETE
1 Lincoln	72	8	F	Lagrange	Nebulosa	Verde cintura, y braz. morados.
2 Oukol	68	7	F	Oran	Ain Sefra	Blanco M. co., G. neg. borla oro.
3 Canciller	62	6	F	Celso	Chancellerie	Solferino, cr. blan. M. verdes, G. solf.
4 Fiosol	60	7	F	Fío	Soul	Azul y amar. a cuadros, G. col.
5 Bolivar	58	5	⅞	Fatal II	Iris	Azul, M. granates, G. amar.
6 Pretty Boy	58	5	15|16	Belly Boy	Seabeach	Negra lun. plata, M. y G. negra.
7 Empresario	56	6	A A	Royal Oak	Lady Stone	Amar. M. azules. braz. amar., G. azul
8 Newminster	56	5	A A	Royal Oak	Lady Stone	Amar., cruz lila, M. amarillas, G. lila

SEGUNDA CARRERA, A LAS 3 P. M.—Premio DESMOND.—800 metros. — Peso: 54 kilógramos. — Entrada: $ 35.—Premios: $ 3,500 al 1.o y 350 al 2.o

1 Barbieri	54	2	F	Le Roy Dis	Amica	Morada, cintura, braz. y G. blanca
2 Constantino	54	2	27|32	Constant	Meva	Blanco y plomo list., M. y G. blanca
3 Dudoso	54	2	F	Burlesco	Celeste	Azuly blanco en ruedas, G. azul.
4 Eco	54	2	F	Rampart	Blue Belle	Rosada, braz. y G. blanca.
5 Feudal	54	2	⅞	Jack Green	Alarma	Naranja y neg. a cuadros, M. na. G. n.
6 Taray	54	2	F	Olascoaga	Azalea	Negra, M. y G. cereza.
7 Tipperay	54	2	F	Olascoaga	Lady Lore	Azul eléc., puñ., cue. y G. negra
8 Capucha	52	2	F	Oran	S' d Ayres	Gris perla, G. negra.
9 Esparceta	52	2	F	Eclair II	Catherinette	Azul marino lun. blancos, G. azul.
10 Foglia	52	2	F	Eclair II	Camelia VI	Lila y negro listado.
11 Niágara	52	2	F	Marte II	Canadá II	Verde, G. café.

TERCERA CARRERA, A LAS 3.30 P. M.—Premio DONCASTER.—1,000 metros.—Omnium Handicap.— Entrada: $ 25.—Premios: $ 2,500 al 1.o y 250 al 2.o

1 Limache	63	4	F	Barsac	Lula	Rosa seca, G. esferalda.
2 California	58	5	F	Lord Bobs	Atenta	Solferino, G. verde.
3 Le Rhone	55	3	F	Barsac	La Loire	Verde manzana braz. y G. negra
4 Carril	52	6	½	L' Aiglon	Sin anteced.	Bronce M. solf., braz. blanc., G. solf.
5 Guardián	51	5	¾	Almendro	Guardiana	Blanca y granat. list., M. y G. gr.
6 Swallow	48	5	F	Bannockburn	W. Rose	Café lunarse, oro.

CUARTA CARRERA, A LAS 4 P. M.—Premio VALPARAISO SPORTING CLUB.—Carrera Clásica cerrada.— 3,200 metros.—Pesos: 58 kilógramos.—Entrada: $ 90, en dos cuotas.—Premios: $ 9,000 al 1.o, 900 al 2.o y 450 al tercero.

2 Querido	61	5	F	Mead	Little Daring	Bronce, M. y G. rosada.
3 Germán	60	4	F	Almendro	Mysoba	Azul, M. granates, G. amarilla.
4 Tablilla	58	4	F	Américo	Titangel II	Guinda seca, G. negra.
5 Rosicler III	52	3	F	Barsac	Roseate Hue	Rosada, braz., G. amarilla.
6 Margot	50	2	F	Old Man	Abilene	Rosa seca, G. esmeralda.

QUINTA CARRERA, A LAS 4.30 P. M.—Premio DURBAR.—1,000 metros.—Omnium Handicap.—Entrada: $ 25. Premios $ 2,500 al 1.o y 250 al 2.o

1 Bretaña	53	4	F	Lord Bobs	Sonora	Solferino, G. verde.
2 Raposa	55	4	½	Royal Flight	Sin anteced.	Negra, M. y G. cereza.
3 Recompensa	55	5	½	Royal Flight	Sin anteced.	Azul eléc., al. oro lacres, oro.
4 Cuncuna	54	4	F	Barsac	Argnetee	Lila, lila, lila.
5 Astucia	53	6	F	Etolo	Brest Girl	Blanca cruz coral, G. blanca y coral.
6 Memoria	52	5	½	Alanés	Sin anteced.	Verde cruz am., M. am., G. verde
7 Plaid	50	6	F	Coxcomb	Alpaca	Rosado y celeste listado.
8 Baldramina	49	3	F	Barsac	Berta	Lila y negro listado.
9 Darwin	48	4	F	Burlesco	Chicana	Azul y blanca en rueda, G. azul.
10 Maura	48	3	127|128	Alcázar	Tiara II	Acero, alamares y G. lacre.

SEXTA CARRERA, A LAS 5 P. M.—Premio DIAMOND JUBILEE.—2,400 metros.—Handicap.— Entrada: $ 35. Premios: $ 3,500 al 1.o y 350 al 2.o

1 Carbine	58	4	F	Fío	Blac Berry	Rosada, brazaletes y G. blanca
2 Romanoff	53	4	F	Olascoaga	Diadema	Morado, f. oro, oro, oro.
3 Rihue	47	5	R	Rampart	Cherry Ripe	Verde, banda blac. y lac. cruz., G. v.
4 Gaspar	46	5	F	St. Avonicus	Fulcata	Amarilla, G. negra.
5 Padilla	45	5	F	Pirapó	Safo	Amar., M. lacres, G. amar.
6 Pizarro II	44	3	F	Northshampt	Maravilla III	Azul cruz oro, G. oro.
7 Apoquindo	42	4	F	Barsac	Aleluya	Lacre y verde con cruz blanca.

SEPTIMA CARRERA, A LAS 5.30 P. M.—Premio DONOVAN.—1,600 metros.—Entrada: $ 25.—Premios: $ 2,500 al 1.o y 250 al 2.o

1 Harry Lauder	58	4	F	Almendro	Heather B.	Amar. M. azules. G. azul borla oro.
2 Rihue	56	5	F	Rampart	Cherry Ripe	Verde, banda blc. y lac. cruz., G. v.
3 Howitzer	55	3	⅞	Genio	Nutmeg	Negra, cruz verde, braz. y G. verde.
4 Minuit	55	5	F	Pilo	Queen Mimi	Escarlata alamares blancos.
5 Pichunga	54	4	F	Lord Atckins.	Lavinia	Verde manzana, braz. y G. negra.
6 Couturiére	53	3	15|16	Burlesco	Myrtha	Azul y blanco en ruedas, G. azul.
7 Peter Pan	53	3	F	Celso	Neva	Lacre M. blan. azul listado, G. azul.
8 Tirteo	53	3	¾	Turín	Eúskara	Amar. cr. lila amarillas lilas.
9 Floreciente	52	3	F	Prince Floriz	Tea Rose	Gris perla, G. negra.
10 Portales	52	3	F	Pirapó	Culata	Verde, M. lacres, anillos v., G. verde
11 Gull	50	3	F	Altanero II	Java	Blanca y grana, listado, M. y G. gra.

SEÑORES GANADEROS SEÑORES HACENDADOS

EL CHLORO NAPTHOLEUM DIP

M. de F. R.

es el baño desinfectante para animales que da mejores resultados. EL MAS ECONOMICO. Excelente remedio para muchas enfermedades internas o externas de animales y aves.

No se le exige que compre sino que sólo se le ruega hacer un ensayo.

PULVERIZADORES DE VARIAS MARCAS, VEINTE ESTILOS DIFERENTES

para usos agrícolas y en la ganadería a los precios más bajos.

Pida detalles al importador - representante de firmas norteamericanas.

HERNAN VIJIL O.

Valparaíso
Casilla 1185
Blanco 951

Santiago
Casilla 2104
Compañía 1077

697-27-a

SIETE GRANDES PREMIOS
VENTAS POR MAYOR
CASILLA 37-A
o ESTADO 354

Longines

El MEJOR RELOJ DE PRECISION

HOY DIA EL
VINO SANTA ELENA
está en condiciones de poder decir
NO HAY MEJOR EN CHILE
Se vende encajonado o por javas de 50 botellas
Reparto rápido, pidiéndolo a BANDERA 176, a
ALFREDO BLANCHARD
DEPOSITARIO DEL TÉ CRUZ AZUL

LO QUE QUEDA POR VENDER
EN LA POBLACION
Centro de Ñuñoa
PROPIEDAD DEL
BANCO ALEMAN TRANSATLANTICO
SITUADA A LA ENTRADA DE LA GRAN AVENIDA ESQUINA DE IRARRAZAVAL

De los 144 sitios que forman esta población, ya se han vendido 118 y solo quedan 26 que son los números 1, 18, 22, 23, 24, 25, 26, 27, 28, 29, 30, 43, 44, 45, 46, 47, 48, 49, 52, 53, 54, 55, 58, 59, 63, y 64.

Los que quedan por vender son los más importantes y mejor situados, pues están a la entrada de la Gran Avenida Ñuñoa con frente a esta avenida, a la Avenida Irarrázaval y a la nueva y hermosa Avenida José Domingo Cañas. En ellos se dispone de dos líneas de carros eléctricos a Santiago y de todas las comodidades, de almacenas, colegios, templos, vecindario distinguido y populoso y de los servicios de luz eléctrica, policía, etc., etc.

Tal como los vendidos antes, en éstos se cobra sólo el 10 por ciento al contado y el pago se hace en tres años, dos de ellos sin interés. Los precios fluctúan entre 3 pesos 60 centavos y 12 pesos y medio el metro.

Los interesados pueden dirigirse a Raimundo Valenzuela, Palacios y Cía. encargados de la venta, que tienen sus oficinas en Santiago, Huérfanos 1235, letra G., y en Ñuñoa, Avenida Chile y España N.o 21, casi esquina de Irarrázaval y frente a la misma población, o entenderse directamente con el Banco, Bandera 250.

Los sitios se entregan libres de todo gravamen y con títulos saneados de 30 años.

Para entrar a la población hay que bajarse en el N.o 3078 de la Avenida Irarrázaval, esquina de Avenida Chile y España.

Hombres y Señoras

Inyección "Excelsior" Dumont cura radicalmente en pocos días las enfermedades secretas de hombres y señoras. Cura: gonorreas, flores blancas, supuraciones, irritaciones, etc.

CALLOS "Usad Eureka" Los quita radicalmente y deja los pies cómodos.

Salvitae
Dolor de Cabeza
Salvitae
Estreñimiento
Salvitae
GotayReumatismo

BLUSAS importadas
Grandes Modelos
Ocasión sin igual
Precios a la vista
La Villa de Madrid
64 - Ahumada - 64
911-21-a

2.a Carrera. — Taray, Barbieri, Esparceta.
3.a Carrera. — Limache, Le Rhone.
4.a Carrera. — Margot, Rosicler III.
5.a Carrera. — Raposa, Memoria, Bretaña.
6.a Carrera. — Pizarro II, Romanoff.
7.a Carrera. — Harry Lauder, Tirteo, Howitzer.

"El Brujo del Turf"

1.a Carrera. — Fiosol, Canciller, Lincoln.
2.a Carrera. — Taray, Esparceta, Dudoso.
3.a Carrera. — Limache, California.
4.a Carrera. — Margot, Rosicler III.
5.a Carrera. — Darwin, Raposa, Astucia.
6.a Carrera. — Romanoff, Carbine.
7.a Carrera. — Tirteo, Harry Lauder, Howitzer.

"El Hípico"

1.a Carrera. — Lincoln, Fiosol.
2.a Carrera. — Taray, Esparceta, Barbieri.
3.a Carrera. — Le Rhone, Carril.
4.a Carrera. — Margot, Rosicler III.
5.a Carrera. — Memoria, Raposa, Maura.
6.a Carrera. — Carbine, Romanoff.
7.a Carrera. — Harry Lauder, Howitzer, Tirteo.

"Las Ultimas Noticias"

1.a Carrera. — 4,000 metros. — Lincoln, Oukil, Canciller.
2.a Carrera. — 800 metros. — Taray, Esparceta, Barbieri.
3.a Carrera. — 1,000 metros. — Limache, Le Rhone.
4.a Carrera. — 3,200 metros. — Margot, Rosicler III.
5.a Carrera. — 1,000 metros. — Raposa, Cuncuna, Astucia.
6.a Carrera. — 2,400 metros. — Carbine, Padilla.
7.a Carrera. — 1,600 metros. — Harry Lauder, Minuit, Tirteo.

Deutsche Zeitung

1.a Carrera. — Pretty Boy, Oukil, Fiosol.
2.a Carrera. — Taray, Barbieri, Constantino.
3.a Carrera. — Le Rhone, Limache.
4.a Carrera. — Margot, Rosicler III.
5.a Carrera. — Darwin, Maura, Memoria.
6.a Carrera. — Carbine, Romanoff.
7.a Carrera. — Couturiére, Tirteo, Harry Lauder.

Deutsche Presse

1.a Carrera. — Lincoln, Oukil, Fiosol.
2.a Carrera. — Taray, Barbieri, Tipperary.
3.a Carrera. — Limache, California.
4.a Carrera. — Margot, Rosicler.
5.a Carrera. — Bretaña, Raposa, Darwin.
6.a Carrera. — Romanoff, Pizarro.
7.a Carrera. — Harry Lauder, Minuit, Tirteo.

La Patria de los Aliados

1.a Carrera. — Ganador Lincoln. Placées Fiosol y Newminster.
2.a Carrera. — Ganador Taray. Placées Esparceta y Barbieri.
3.a Carrera. — Ganador Limache. Placé Le Rhone.
4.a Carrera. — Ganador Margot. Placé Rosicler III.
5.a Carrera. — Ganador Cuncuna. Placées Memoria y Darwin.
6.a Carrera. — Ganador Carbine. Placé Pizarro II.
7.a Carrera. — Ganador Harry Lauder. Placées Tirteo y Howitzer.

El Tiempo Nuevo

1.a Carrera. — Fiosol, Lincoln y Oukil.
2.a Carrera. — Taray, Tipperary y Esparceta.
3.a Carrera. — Le Rhone, Limache.
4.a Carrera. — Margot, Rosicler III.
5.a Carrera. — Memoria, Cuncuna y Maura.
6.a Carrera. — Romanoff y Carbine.
7.a Carrera. — Tirteo, Howitzer y Rihue.

HIPODROMO CHILE

Situación actual

		G.	Pl.
1	La Nación	33	134
2	El Mercurio	32	134
3	Las Ultimas Noticias	29	139
4	El Derby	29	138
5	La Patria de los Aliados	28	136
6	La Unión	27	133
7	El Brujo del Turf	27	124
8	El Diario Ilustrado	26	126
9	Deutsche Zeitung	26	116
10	La Voz del Comercio	19	102

La Nación

1.a Carrera. — Arizona, Pastor, Woodbine.
2.a Carrera. — Cidra, Good Luck, Tabernera.
3.a Carrera. — Terrible, Retozona, Plumilla.
4.a Carrera. — Woodbine, Copihue, Delirante.
5.a Carrera. — Vago, Pugilista, Rock.
6.a Carrera. — Lorna, Strong Filly, Monna Lissa.

El Derby

1.a Carrera. — Greda, Arizona, Woodbine.
2.a Carrera. — Cidra, Homicida, Lidra.
3.a Carrera. — Plumilla, Jack Tar, Merchant.
4.a Carrera. — Recelosa, Tupel, Viñita.
5.a Carrera. — Vago, Pocochay, Rock.
6.a Carrera. — Colliguay, Tintero, Fragata.

El Brujo del Turf

1.a Carrera. — Siete Pelusas, Woodbine, Pastor.
2.a Carrera. — Stud Rodríguez, Tintero, Homicida, Lidra.
3.a Carrera. — Plumilla, Jack Tar, St. Amant.
4.a Carrera. — Woodbine, Viñita, Copihue.
5.a Carrera. — Vago, Año Nuevo, Duke.
6.a Carrera. — Monna Lissa, Mountainer, Fragata.

El Hípico

1.a Carrera. — Charolcito, Woodbine, Arizona.
2.a Carrera. — Pocuro, Tintero, Good Luck.
3.a Carrera. — Plumilla, Merchant, Tamarindo.
4.a Carrera. — Woodbine, Daring, Chulinga.
5.a Carrera. — Acelga, Balaclava, Pugilista.
6.a Carrera. — Monna Vanna, Lorna, Strong Filly.

Las Ultimas Noticias

1.a carrera. — 600 metros. — Pastor, Arizona, Greda.
2.a Carrera. — 600 metros. — Homicida, Tabernera, Cidra.
3.a Carrera. — 1,500 metros.— Merchant, Plumilla, Retozona.
4.a Carrera. — 1,100 metros. — Viñita, Copihue, Woodbine.
5.a Carrera. — 1200 metros. — Vago, Etiqueta, Acelga.
6.a Carrera. — Strong Filly, Mountainer, Monna Lissa.

Deutsche Zeitung

1.a Carrera. — Woodbine, Arizona, Lally.
2.a Carrera. — Good Luck, Cidra, Homicida.
3.a Carrera. — Plumilla, Terrible, Jack Tar.
4.a Carrera. — Woodbine, Recelosa, Delirante.
5.a Carrera. — Vago, Año Nuevo, Vitela.
6.a Carrera. — Fragata, Lorna, Tintero.

El Tiempo Nuevo

1.a Carrera. — Woodbine, Greda, y Pastor.
2.a Carrera. — Homicida, Good Luck y Cidra.
3.a Carrera. — St. Amant, Jack Tar y Pajonal.
4.a Carrera. — Copihue, Pastor y Woodbine.
5.a Carrera. — Rock, Año Nuevo y Acelga.
6.a Carrera. — Lorna, Strong Filly y Tintero.

"La Patria de los Aliados"

1.a carrera.— Ganador: Arizona. Placées: Lally y Rabia.
2.a carrera.— Ganador: Good Luck. Placés: Lidra y Cidra.
3.a carrera.— Ganador: Jack Tar. Placées: St. Amant y Pajonal.
4.a carrera.— Ganador: Viñita. Placées: Copihue y Daring.
5.a carrera.— Ganador: Balaclava. Placées: Vago y Rock.
6.a carrera.— Ganador: Colliguay. Placées: Lorna y Petrograd.

NOTICIAS DIVERSAS

La Copa Mercurio.— El próximo Domingo se correrá en el "Valparaíso Sporting Club" este importante clásico sobre la milla, que tiene el interés de ver correr a pesos iguales a los tres mejores representantes de la generación de 3 años: Danzig, Margot y Epsom.

Como decíamos anteriormente, este clásico se corre sobre 1,600 metros y está destinado para productos de 3 y 4 años a peso de reglamento. Tiene como recompensa al vencedor la suma de $ 7,000 y además "El Mercurio" de Valparaíso obsequia una valiosa copa al propietario que gane dos veces esta carrera.

Damos a continuación la lista de los propietarios que tienen derecho a la Copa:

En 1912 fué ganada por Perfecta, del señor José Luis Walker.

En 1913 fué ganada por Comisario II, del Stud Burlesco.

En 1914 fué ganada por Old Boy, del Stud Limited.

En 1915 fué ganada por Chulita, del señor Benjamín F. Bernstein.

En 1916 fué ganada por Dorama, del Stud El Récord.

En 1917 fué ganada por Alison, del Stud Dublin.

He aquí la lista de los probables competidores y sus pesos respectivos:

Captain	60	kilos
Limache	60	"
Labriego	60	"
Llay-Llay	60	"
Priorato	60	"
Alison	58	"
Normandía	58	"
Salmodia	58	"
Brest	55	"
Belfort	55	"
Cachiyuyo	55	"
Danzig	55	"
Epson	55	"
Embajador	55	"
Fernet	55	"
Le Rhone	55	"
Willingly	55	"
Margot	53	"

Quenotte.— Esta hija de Olascoaga se mancó de un tendón durante el último apronte a que fué sometida.

Splin.— Sufrió la aplicación de puntas de fuego en una rodilla. No reaparecerá en público hasta la temporada de invierno.

Palomilla.— Esta hija de L'Aiglon fué enviada al campo.

Pagano.— Sano del mal hace ejercicios suaves a la marcha.

Indian Chief.— Fué recojido del potrero y ha comenzado a trabajar suave bajo la dirección de su nuevo preparador, José Domingo Pizarro.

Retiros.— Por diferentes causas han sido retirados de las pruebas en que para esta tarde se encontraban anotados: Oukil, Eco, Swallow, Querido y Rihue del premio Diamond Jubilee.

Niclol.— Se encuentra mejor de las heridas que se ocasionó en el curso de la prueba que disputó el Domingo pasado. No podrá correr hasta dentro de algún tiempo.

Oukil.— Este hijo de Oran no tomará parte en la carrera inicial de hoy en Viña del Mar, por haberse mancado en uno de sus aprontes.

Lincoln.— Está un poco sentido de una mano y a pesar de esto se nos comunica que cumplirá su inscripción.

CANCHA VILLA MODERNA

Mañana Lunes se desarrollará en esta cancha el siguiente programa de carreras:

A las 4 P. M.— Primera carrera.— Distancia: 300 metros.—Inscripción: $ 50.—Premio: $ 100.— Correrán: Don Burro, con 35 kilos, de don Jorge Genlach, y Rawa Rusca, con 40 kilos, de don Ricardo Gómez.

A las 4. 30 P. M.— Segunda carrera.— Desafío en 300 metros, entre la yegua Pelusa, de don Genaro Madrid y la Coipa, de Los Guindos, de don M. Parot. Polla: $ 600.

A las 5 P. M.— Tercera carrera. —Distancia: 300 metros.— Peso libre.— Correrán: Quilicurana, de don Manuel Díaz; Cholito, de don Corcino Gaete; Salmuera, de don Pedro Quinteros, y Chichita, de don R. Espejo.

Hipódromo Chile.

4.as Carreras de Verano
Domingo 20 de Enero de 1918

PRIMERA CARRERA A LAS 9 A. M.—Premio DUQUECO.—Para hacks ymampatos no ganadores de más de una carrera.—Peso de reglamento.—Descargo a perdedores de un kilo por carrera perdida. — Inscripción: $ 15.——Premios: $ 600 al 1.o y 100 al 2.o—Distancia: 600 metros.

NOMBRES	PESO	EDAD	SANGRE	PADRE	MADRE	TRAJE DEL JINETE
1 Greda	53	4	½	Longchamps	Sin anteced.	Café, M. café, G. café
2 Garance	58	4	½	D. Pedro III	Sin anteced.	Blanco y negro listado, G. blanca
3 Corza	57	3	¾	Monchalon	Ondinita	Blanco, M. azules, G. amarilla
4 Aldra	56	4	½	Presagio	Sin anteced.	Morado, M. blancas, G. blanca
5 Lally	56	3	½	Cronwell II	Chilena	Amarillo, M. amar. y lac. l., G. lacre
6 Pastor	56	3	15|16	Orán	Pastora	Morado, al. o, M. lacres, G. oro
7 Charolcito	54	4	½	Maipino	Sin anteced.	Lacre, M. blancas, G. lacre
8 Woodbine	54	3	F.	St. Orodoux	Orbent	Verde cr. lac., M. blancas, G. blanca
9 Lucrecia	54	3	F.	Dolor	Lady de Gray	Negro y col. en rued., G. negra
10 Rabia	52	6	½	R. Flight	Chilena	Salmón y c. l., M. salmón p. v. G. col.
11 Déjame	51	3	½	Miserable	Chilena	Blancuo cue. v., M. col. p. v., G. col.
12 Siete Pelusas	47	4	½	Longchamps	Chilena	Blanco, M. lacres, G. blanca
13 Arizona	47	4	½	Longchamps	Sin anteced.	Rosado lunares verdes, G. verde

SEGUNDA CARRERA A LAS 9.25 A. M.—Premio DELICIAS.— Handicap.— Para animales ganadores de más de dos carreras especiales.— Inscripción: $ 15.—Premios: $ 600 al 1.o y 100 al 2.o — Distancia: 600 metros.

NOMBRES	PESO	EDAD	SANGRE	PADRE	MADRE	TRAJE DEL JINETE
1 Cidra	58	5	½	L. Atkinson	Chilena	Azul cruzado oro, G. azul
2 Prólogo	55	5	½	Pousse Café	Alborada	Blanco cue. v., col. p. v. G. col.
3 Homicida	54	5	½	Pousse Café	Sin anteced.	Blanco y cereza por mitad, G. cereza
4 Good Luck	53	8	½	Dolor	Sin anteced.	Verde, M. moradas, G. morada
5 Tintero	49	4	¾	Almendro	Guardiana	Azul eléctrico G. blanca
6 Pocuro	45	6	½	Turín	Sin anteced.	Los mismos con banda
7 Tabernera	48	3	F.	Almendro	Sin anteced.	Lacre, M. moradas, G. morada
8 Lidra	47	4	15|16	L'Aiglon	Livia	Blanco f. c., M. coloradas, G. colorada
9 Siava	46	E	½	Almendro	Dirmida	Morado, al. o., M. lacres, G. oro
10 Chacolí	43	7	½	Pousse Café	Ligera	Azul costuras blancas, G. blanca

TERCERA CARRERA A LAS 9.50 A. M.—Premio DIAMANTE.—Para no ganadores en distancias mayores de 1,100 metros, incluso importados.—Peso: 54 kilos.—Descargo de 5 kilos a los que no hayan ganado nunca en ninguna distancia.—Inscripción: $ 20.—Premios: $ 1,000 al 1.o y 100 al 2.o—Distancia: 1,500 metros.

NOMBRES	PESO	EDAD	SANGRE	PADRE	MADRE	TRAJE DEL JINETE
1 Merchant	54	3	F	Celso	M. Comfrey	Cel. y bl. p. m., M. celestes, G. lacre
2 Palo Alo	54	5	½	Fío	Tuna	Col. lun. verd., M. color., G.celeste
3 Jack Tar	54	3	F	Celso	Navy	Amarillo lunares morados, G. mor.
4 Tamarindo	54	6	½	L'Aiglon	Sin anteced.	Lac. y neg. list., M. lacres, G. lacre
5 Temeraria	52	3	15|16	Turín	Clorinda	Verde cr. lacre, M. blancas, G. blanc.
6 Retozona	52	4	½	R. Flight	Sin anteced.	Morado, M. moradas, G. oro
7 Plumilla	52	3	F.	Pretty Boy	Instant	Lacre, M. lacres, G. verde
8 Terrible	49	3	½	Miserable	Chilena	Blanco cue. v., col. p. v., G. color.
9 St. Amant	49	4	F.	St. Orodoux	Proud and P.	Blanco cruz turquesa, G. azul
10 Don Enrique	49	3	F.	St. Dorey	Copy	Café y azul en ruedas, G. café
11 Pajonal	47	3	¾	Altanero	Cortesana	Colorado, M. negras, G. negra
12 Fine Champagne	47	3	F.	Buckminster	Fine Feathers	Arlequín, M. arlequín, G. arlequín

CUARTA CARRERA A LAS 10.15 A. M.—Premio DOÑIHUE.— Handicap. — Para hacks y mampatos. — Inscripción: $ 15.—Premios: $ 700 al 1.o y 100 al 2.o—Distancia: 1,100 metros.

NOMBRES	PESO	EDAD	SANGRE	PADRE	MADRE	TRAJE DEL JINETE
1 Tupel	62	4	½	Oidor	Chilena	Oro lun. col., M. color., G. color. y o.
2 Organo	51	6	¾	Almendro	Gip	Colorado lunares verdes
3 Daring	50	4	½	Alanés	Sin anteced.	Azul obscuro, M. amar., G. morada
4 Viñita	49	3	¾	Rolando	Holanda	Colorado, M. azules, G. blanca
5 Copihue	48	8	½	Pisco	Chilena	Cereza, M. maíz, G. maíz
6 Chavala	46	4	F.	L'Aiglon	Gergina	Azul mar., lunares, cel., G. azul
7 Pastor	45	3	15|16	Orán	Pastora	Morado al. o., M. lacres, G. oro
8 Woodbine	45	3	F.	St. Dorey	Orben	Verde cr. lacre, M. blancas, G. blanc.
9 Chulinga	42	5	⅞	P. Florizel	Chula	Azul eléctrico, G. blanca
10 Recelosa	40	4	½	R. Flight	Sin anteced.	Verde, cint., y brazal. morados
11 Delirante	40	E	½	D. Pedro III	Chilena	Acero vivos y brazal. neg., G. negra

QUINTA CARRERA A LAS 10.40 A. M.—Premio DONGUIL.—Omnium Handicap, incluso importados. — Inscripción: $ 20.—Premios: $ 1,200 al 1.o y 200 al 2.o—Distancia: 1,200 metros.

NOMBRES	PESO	EDAD	SANGRE	PADRE	MADRE	TRAJE DEL JINETE
1 Vago	59	6	31|32	Posseur	La Vague	Oro y n. en r., M. color., G. col. y oro
2 Balaclava	57	3	F	Jou Jou	Camargo	Solf., M. verd. manz., G. solf y verde
3 Pocochay	56	5	F	Etolo	Yokohama	Amarilla, M. chovolate, G. chocolate
4 Etiqueta	50	3	F.	Nealón	Teresa	Negro, M. turquesa, G. turquesa
5 Pugilista	49	6	95|128	Alcázar	Perillita	Blanco, M. negras, G. granate
6 Tamarindo	48	6	½	L'Aiglon	Sin anteced.	Lacre y neg. list., M. lacres, G. lacre
7 Año Nuevo	47	5	¾	Rongeur	Olga Blanca	Salmón y azul en ruedas, G. color.
8 Acelga	46	3	F.	Rodilard	Kilvana	Oro viejo, puños blancos, G. blanca
9 Duke	46	3	F	Altanero	Licisca	Blanco y celeste list., G. colorada
10 Rock	45	4	F	Olascoaga	Cordillere II	Verde manzana, G. negra
11 Vitela	44	5	F.	L'Aiglon	Amica	Caqui, M. moradas, G. morada
12 Honey Moon	40	4	F	Altanero	Weeding B.	Verde, M. lacres, G. verde y lacre

SEXTA CARRERA A LAS 11.05 A. M.—Premio DINELEY.— Omnium Handicap, incluso importados. Inscripción: $ 20.—Premios: $ 1,000 al 1.o y 100 al 2.o—Distancia: 800 metros.

NOMBRES	PESO	EDAD	SANGRE	PADRE	MADRE	TRAJE DEL JINETE
1 Colliguay	60	5	½	Longchamps	Chilena	Blanco, M. lacres, G. blanca
2 Lorna	55	3	¾	Altanero	Quitz	Verde manz., braz., amr., M. amar.
3 Strong Filly	51	3	F.	Meltonian	Tiana	Granate, M. oro, G. oro
4 Mountainer	50	4	½	Londres	Chilena	Lacre cruzado verde, M. verdes
5 Monna Lissa	49	3	F	Barsac	Mecha Iturbe	Morado cr. v., M. moradas, G. lacre
6 Tintero	48	4	¾	Almendro	Guardiana	Azul eléctrico, G. blanca
7 Monna Vanna	47	4	F.	Barsac	Mecha Iturbe	Blanco, cue. y p. café, G. café
8 Fragata	45	3	¾	Le Roy d'Is	La Prenda	Crudo, r. azul y rubí, G. rubí y azul
9 Petrograd	44	3	29|32	Petrarque	Paulina	Amar. cr. lila, M. amarillas, G. lila
10 Monograma	43	4	⅞	Posseur	Monada	Oro y n. en r., M. color., G. col. y oro

DEPORTES

FOOTBALL

Asociación Comercial.—A las 4 y media de la tarde de hoy, en la cancha del Santiago Badmington, se medirán los clubs Imprenta y Litografía Balcelona con el Casa E. W. Gontault. Arbitrará don Ramón Luis Hernández.

2.o Aniversario del 1.o de Mayo Infantil F. C.—1916, 19 Enero, 1918.—Ayer 19 de Enero el 1.o de Mayo Infantil F. C. conmemoró su segundo aniversario social.

En este día del 1916, un grupo de chicos amantes del noble y sano deporte del football concibió la idea de llevar a cabo la fundación de una institución infantil. Todos eran entusiastas jugadores y asiduos concurrentes a las canchas donde se verificaban las grandes partidas de la Asociación Santiago. Iban con el fin de educarse, de adquirir los mejores conocimientos del football, su deporte predilecto.

Eran los fundadores de la naciente institución, los jóvenes Amador Pérez, Germán González, Luis Tenorio, Eduardo Zúñiga y Lizardo González, todos menores de 15 años.

El entonces presidente del 1.o de Mayo, señor Juan Silva, amigo de ellos, apenas tuvo conocimiento de la nueva organización, les ofreción su casa donde reunirse, quedando desde entonces el equipo infantil incorporado al 1.o de Mayo F. C.: pero dicho club fracasó, quedando sólo el Infantil regido independientemente, en ese año (1916), por el directorio formado así: presidente, señor J. Silva; secretario, señor J. Ormazábal; pro, señor L. González; tesorero, señor L. Castro y capitanes señores A. García y L. tenorio.

Conforme a los mejores pensamientos, este directorio, dió al club una buena organización social y le fijó rumbos acertados para librar, con probabilidades de éxito, las ideas deportivas.

Los triunfos.— En su primera partida contra el Colón F. C. que fué un empate de uno por lado, actuó el siguiené equipo que ha de ser historico para el 1.o de Mayo: J. Lisperguet, L. Raposo, L. Tenorio, A. Pérez, A. García (capitán), J. Soto, J. González, L. Hidalgo, L. González, E. Moya, E. Alcaíno.

Tomó parte, después este club, en el torneo en quintetos al que fué invitado especialmente por el Esperanto Infantil F. C., club organizador y con el cual mantiene estrechas relaciones de amistad. Obtuvo un hermoso diploma para el club.

Compitió en 1916 en la Asociación Santiago; tuvo una victoria sin tener ninguna derrota, por lo cual fué el vencedor en la 2.a serie.

En 1917 en la misma Asociación, su principal cuadro capitaneado por García, logró vencer a clubs muy fuertes en primera serie.

Fué derrotado, pero con todos los honores por el poderoso club Esperanto Infantil, ganador de la temporada.

Su segundo equipo del 1.o de Mayo era capitaneado por el chico A. Pérez, diestro y rápido jugador que actuó con brillo en el memorable encuentro en la Liga y la Asociación Infantil.

El 25 de Diciembre último triunfó este club en el gran torneo inter-infantil del Sportivo Italia conquistándose la Copa Mioranza.

En diversos otros torneos ha ocupado también puestos muy espectables.

Al Liverpool F. C.—Ha ingresado al Liverpool F. C. el señor Ramón Moreno jugador jue defendió en 1917 los colores del Cinco de Abril F. C.

Tercer aniversario del Anderson F. C.—Anderson F. C. con Independencia de Graneros.—Esta institución conmemora hoy día 20 de Enero, su tercer aniversario social.

Fundada al iniciarse el año 1915 por una pléyade de jóvenes obreros, ha continuado su camino en medio de la mayor fraternidad y compañerismo. Jamás divergencias internas han empañado el brillo de su felicidad, debido a la disciplina que ha reinado entre sus asociados, quienes siempre han sabido guiarse por el lema patrio "La unión hace la fuerza".

Su actual directorio no ha escatimado sacrificios para continuar la labor de aquellos que le dieron vida, y en esta fecha memorable, 20 de Enero, día de su fundación, sus actuales socios y cuerpo directivo rinde homenaje de gratitud y cariño a esos esforzados adalides, cuya divisa era "mensana in corpore sano".

Entre las personas altruistas que han servido con desinterés y abnegación al "Anderson F. C." merece especial mención, su actual presidente honorario, el distinguido deportista don Enrique Madrid, quien en todo momento ha coadyuvado al progreso y engrandecimiento de esta entidad deportiva.

Para él los agradecimientos sinceros de los miembros de l'"Anderson', como la única retribución, aunque modesta, por su labor filantrópica y desinteresada.

El prestigioso club de Graneros, el "Independencia F. C.", como una prueba palpable de su confraternidad, se hará representar por una delegación para concurrir a este aniversario y jugará un amistoso con el "Anderson" en la Quinta Normal, a las 9.30 A. M.

Terminada esta partida, los invitados se dirigirán a la quinta donde se servirá el almuerzo y se llevará a efecto varios números deportivos.

La quinta en referencia está ubicada en la población Buenos Aires, calle Mendoza N.o 450, frente a la de Juan Luis Sanfuentes, señal bandera chilena.

Las personas que aún no hayan alcando a retirar sus tarjetas, pueden hacerlo hasta hoy Domingo, a las 11 A. M., en la cancha de la Quinta Normal. La partida será a las 12 1|2, desde la puerta de Catedral y se esperará sólo hasta la 1 P. M. Habrá servicio especial de tranvías en la línea de la población Morandé.

Intercity club match.—Hoy Domingo 20 de Enero, se dirigirán a Buin los miembros del Thunder F. C. a jugar un match con el Red Star de ésa.

Reina en el pueblo vecino especial entusiasmo por asistir a presenciar este encuentro que, a no dudar. resultará interesante.

En el cuadro santiaguino figuran jugadores, de la talla de los hermanos Casanobe, Brain, Fernández, Grau y muchos otros; en el team de Buin, figuran los conocidos jugadores que hemos visto actuar en nuestros fields, señores Gálvez, Leiva, Menreal y otros.

Los santiaguinos se dirigirán al sur por el tren de las 2.40 P. M.

Brasil c. Maestranza Atlético II. —Hoy Domingo a las A. M. se llevará a efecto el amistoso concertado entre estos dos equipos en la cancha que posee el Maestranza.

Otro más.—Con fecha 1.o de Enero de 1918 se ha fundado un Club infantil denominado América Infantil F. C.

En la primera sesión se eligió el siguiente directorio:

Presidente: señor Antonio Ruiz U.

Secretario, señor Héctor González M.

Tesorero, señor Emilio González M.

Director, señor Roberto Suárez F.

Capitán I, señor Carlos González A.

Vice-capitán I, señor Román Riveros.

Capitán II, señor Alfonso Valdés P.

Vice-capitán II, señor Emilio Castro.

Acuerdos:

1.o Nombrar diario oficial a "La Nación".

2.o Comunicar a los aspirantes a socios que pueden pasar a firmar los registros a San Isidro 1529.

1.o de Mayo Infantil F. C.—Hoy a las 2 P. M., en la cancha del Magallanes, situada en Carmen esquina de Ñuble, se iniciará el programa con que este Club celebrará su segundo aniversario social.

Se nota entre los socios mucho entusiasmo para competir en las diferentes pruebas de que consta el programa.

El comité directivo está formado por los miembros honorarios y el presidente del Club.

Una vez terminado el torneo deportivo se servirán unas once en la quinta calle Santa Elena 1896, que terminarán con una sesión solemne y una reunión social. Se repartirán los premios a los ganadores en 1916 y 1917 en la Asociación Infantil Santiago.

El presidente del Club dará lectura a la memoria anual.

Han sido especialmente invitados los directores de la Asociación Infantil, los miembros honorarios del Club, el presidente de la Liga Infantil y los presidentes de los Clubs Infantiles Esperanto, San Eugenio, Magallanes, Peneca y Olimpia.

Los jugadores deberán estar a la hora exacta.

Napoleón 1.o F. C. c. Tricolor Royal F. C.—Hoy se jugará el amistoso concertado entre estos equipos en la cancha de la Quinta Normal a las 5 P. M.

Comercio Unido Infantil I v. Peneca I F. C.—Hoy a las 4 P. M. en el Parque Cousiño se llevará a efecto el amistoso concertado entre estos equipos.

Baquedano Star F. C.—Hoy Domingo 20 celebra este Club el segundo aniversario de su fundación con un bonito programa teatral que tendrá lugar en el salón-teatro del Centro Moisés Castillo, Vicuña Mackenna 231 a las 8 1|2 P. M. A las 8 1|2 A. M. se efectuará una solemne junta general de socios, en la que se designará el nuevo Directorio para la actual temporada.

Napoleón II F. C. c. Unión Victoria.—Hoy se jugará este amistoso en la cancha Fumagalli, a las 3 1|2 P. M.

Club Hípico Racing I c. América F. C. I (Valparaíso. — Cuanto de selecto y distinguido tiene el elemento deportivo de Valparaíso, se dió cita el Lunes pasado en la hermosa cancha del Valparaíso Sporting Club para presenciar el desarrollo del match anunciado entre estos dos poderosos equipos, en disputa por el precioso trofeo donado por el distinguido deportista señor Fernando Subercaseaux.

Los equipos se presentaron correctamente uniformados, muy en especial el Racing, que estrenaba su precioso uniforme de sport. obsequio de don B. F. Bernstein.

Bajo las órdenes del señor Manríquez, por excusa del señor Balbontín, se alistaron los equipos.

No mencionaremos las incidencias del juego, pues en todo momento se luchó caballerosamente, sin tener que anotar nada que merezca un reproche.

Al tocar el pito que anunciaba el final del match, se anotaba el espléndido resultado de tres goals por lado.

Por el Racing tuvieron actuación sobresaliente los jugadores Palma, C. Rojas, Vargas y Catenacci, y por el América, Paredes, M. de Oca, Quiroga y el guardavallas Escudero, que salvó a su equipo de una derrota segura.

El directorio del Racing nos encarga dar las más expresivas gracias a su miembro cooperador señor Juan 2.o Vaccaro, por las atenciones que brindó a ambos teams, invitándolos a un lunch en uno de los restaurants de Viña del Mar, donde se brindó por la prosperidad de ambas instituciones y en particular por el donante del premio señor Subercaseaux .

El desempate se jugará en Santiago, en una fecha que anunciaremos oportunamente.

Desafíos. — Señor capitán del Sportivo Italia Infantil F. C.— Desea mi cuadro jugar un amistoso con el que Ud. dirige el Domingo 27 del pte.. a las 3 P. M. en la cancha del Magallanes Infantil F. C. (Ñuble, entre Eduardo Matte y Santiago Concha).—El capitán del América Infantil F. C.

—Señor capitán del Sportivo Italia Infantil F. C.—Por la prensa de ayer me impuse de la aceptación de un desafío a nuestro I equipo; siendo que el expresado desafío fué lanzado para el Domingo pasado. En consecuencia, por la presente me considero desligado de todo compromiso con el equipo que Ud. tan dignamente dirige.—El capitán del Comercio Unido Infantil F. C.

El torneo del Barcelona Star. — El torneo organizado por este club que debía llevarse a efecto hoy, ha quedado postergado hasta el Domingo 27, con motivo de tener que jugar su primer equipo una partida oficial por la Asociación Comercial.

Con el objeto de hacer los últimos preparativos para dicho torneo, y a fin de que los socios se impongan de ellos, se les cita para mañana, a las 7 1|2 P. M., en Chacabuco 44, casa 2.

Los socios que deseen inscribirse pueden hacerlo hoy en la cancha o en su secretaría.

CITACIONES.

Citan a jugar:

1.o de Mayo Infantil.— Jugadores a las 2 P. M. de hoy, en la cancha del Magallanes F. C. para tomar una fotografía y jugar un amistoso.

Teniente Etchepare F. C. II.—Jugadores para hoy Domingo 20, a las 8 A. M., en la cancha del Maestranza Eléctrico F. C. para jugar un amistoso con el J. M. Etchepare F. C.

Borgoño F. C.—Jugadores, a las 3 1|2 P. M. de hoy en su cancha para jugar con un club amigo y presenciar el encuentro de los equipos infantiles.

Aliado Infantil F. C.—Jugadores del I y II para hoy en Dardinac 313.

Federación Obrera.— Jugadores para hoy, a las 8 A. M. para jugar el amistoso con el Camilo Henríquez, en la cancha de la Escuela de Artes y Oficios.

Cousiño Infantil F. C.—Jugadores para hoy, a las 3 P. M. en su cancha.

Capitán Scot F. C.—Jugadores para hoy, a las 2 P. M. en Maestranza 332, para elegir el nuevo directorio. Quedan citados igualmente para la noche, a las 9 P. M. para asistir a la velada que da el Baquedano F. C. en celebración de su 2.o aniversario. Punto de reunión en el Centro Moisés Castillo, situado en Vicuña Mackenna esquina de Marín.

Unión Teatral F. C.—Jugadores para hoy Domingo en la Plaza Italia, a las 2 1|2 P. M.

Unión Camilo Henríquez I.—Los jugadores se dirigirán hoy por tren de 1 P. M. de la Estación Alameda al vecino pueblo de Malio a jugar un amistoso concertado con el Malloco F. C. I, encuentro que resultará de bastante interés.

Peneca F. C.—Jugadores para hoy, a las 3.30 P. M. en el Parque Cousiño para jugar el amistoso con el Comercio Unido I Infantil.

Casa E. W. Gontault.—Jugadores para hoy Domingo 20, a las 3 1|2 P. M., en la cancha del Santiago Badmington.

Señores Alberto Robles, F. Horta, G. Arriagada, C. Madariaga, T. Farías, González, T. Pozo, S. Navarro, J. Céspedes, M. García, N. Arriagada, A. Toledo, para jugar el complementario con el Barcelona F. C. Se ruega la asistencia.

Tricolor Royal F. C.—Jugadores para hoy, a las 4 1|2 P. M. en la cancha de la Quinta Normal para medirse con el Napoleón F. C.

Perineos F. C.—Socios para hoy, a las 12 3|4 P. M., en la Estación Alameda, con el objeto de dirigirse al Monte para jugar un amistoso con el Andarivel F. C. de esa localidad.

Comercio Unido Infantil F. C.—Jugadores para hoy, a las 4 P. M. en el Parque Cousiño con el fin de jugar el amistoso con el Peneca I F. C.

Carols Condell F. C.—Jugadores para hoy, a las 9 1|2 A. M., en la cancha del Zenteno, Parque Cousiño.

Barcelona Star F. C.—Jugadores del primer cuadro para hoy, a las 4 P. M., en la cancha del Santiago Badmington para jugar la partida oficial con el Gontault.

Thunder Football Club.—Hoy Domingo 20 de Enero, a las 2 P. M., deben encontrarse en los andenes de la Estación Central de los Ferrocarriles del Estado, para dirigirnos a Buín a jugar con el Red Star de esa, los siguientes señores:

L. Cea, A. Casabonne, F. Grau, G. Casabonne, A. Brain, C. Fernández, Ravelot, Coret, Aldunate, Uribe, Rawlins, Larraín, Baquedano, Costabal, Tapia, Mozó, Ugalde, M. Cea, Robinson, Cisternas, Livesy, etc.

Citan a sesión:

América Infantil F. C.—Sesión el Lunes 21 del presente, a las 4 1|2 P. M. en el local de costumbre.

Britania F. C.—Junta general para hoy Domingo 20 del presente, a las 2, en su secretaría, Av. La Paz 236.

Tabla: Elección del directorio para la temporada de 1918, y celebración del 12.o aniversario social.

Liverpool F. C.—Socios a una reunión que se llevará a efecto hoy Domingo, a las 10 A. M. en Valdivia N.o 58 para tratar de varios asuntos de vital importancia y confeccionar el programa para el próximo paseo.

Tricolor Royal F. C.— Sesión para hoy Domingo 20, a las 9 A. M., en la secretaría, Andes 3122.

Peneca F. C.—Junta general para el Martes, a las 8 P. M. en la imprenta "Zig-Zag".

Los Carreras F. C.—Junta general extraordinaria para hoy Domingo, a las 2 P. M.

General Bulnes F. C.—Junta general para hoy Domingo, a las 2 P. M. en Rosario 1112. El señor presidente leerá la memoria anual y el señor tesorero presentará el balance general. Dada la importancia de esta asamblea se espera que no ha de faltar ningún socio. Se invita especialmente a los señores Roberto Silva, Víctor Morales, Everalch; Luis Pérez, Manuel Silva, Domingo Oyarzún, José Figueroa, Carlos Vargas y Manuel Pérez.

Excursión en automóvil.—Hoy, a las 4 de la mañana partirán en automóvil, en dirección a Cartagena, los dirigentes del Ibérico señores Estéban Valiente, Antonio Checa, Luis Borlaf y Claudio Bengoa, y el secretario del comité de "La Semana de Cartagena" don Raul Isla Prieto, con el obpeto de inspeccionar el estado del camino para el raid ciclista y fijar su recorrido.

CICLISMO

Club Ciclista Centenario.— Para hoy Domingo están citados todos los socios de este Club en el local de la secretaría, a las 10 A. M. para tratar sobre las carreras que este Club piensa llevar a efecto en una fecha próxima, en la espléndida pista que La Unión Sportiva de Chile posee en el Parque Cousiño.

LAWNTENNIS

Espejo Lawntennis Club.—Programa de festejos en celebración del primer aniversario del Espejo Lawntennis Club y de la inauguración del alumbrado eléctrico y que se llevará a efecto el día de hoy:

6 A. M. Salvas y embanderamiento general del pueblo.
9 1|2 Solemne misa cantada.
11. Inauguración del Bazar de Caridad.
12. Almuerzo campestre.
2.45 P. M. Recepción de los jugadores de San Bernardo.
3. Función de circo al aire libre.
3. Elevación de globos y entretenciones populares.
4 1|2. Carreras a la chilena, amenizadas por la banda del Tacna (habrá premios en dinero).
5 a 7. Campeonato de tennis con San Bernardo (buffet libre).
8 1|2. Inauguración oficial de la luz eléctrica.
8 1|2. Baile en el local del Club amenizado por las bandas.
9 3|4. Fuegos artificiales en la plazuela de la Estación.

Tratamiento de la Calvicie
CASPA, CAÍDA DE PELO Y CURACIÓN RADICAL DE LAS CANAS, SIN TINTURAS
Rafael Benguria B.
MONEDA 875 :: SANTIAGO :: CASILLA 2326
Consultas de 9 a 12 M. y de 1 a 6 P. M.
865-20-a

OSCAR BEZANILLA
DESTISTA
Estracciones absolutamente indoloras. Anestésico inofensivo. Plaza Yungay. Libertad 666.

Informaciones Comerciales, Industriales y Agrícolas

CAMBIO

Enero 19

El Banco de Chile ha fijado ayer los siguientes cambios:

d/v	Londres	Paris
90	13 29/32 £ $ 17.25.84	1.56 1/2 1 fr. $ 0.63.89
60	13 27/32 1 £ $ 173.5.63	1.55 3/4 1 fr. $ 0.64.20
30	13 25/32 1 £ $ 17.41.50	155 1 fr. $ 0.64.51
3	13 21/32 1 £ $ 17.49.43	154 1/4 1 fr. $ 0.64.82

N. York—1 dolar $ 3.68

1 Nacional Argentino 1.68 1/2

El Banco Español de Chile fijó ayer los siguientes cambios sobre las plazas que se indican:

Plazas	90 d/v	v.
Londres...	13 27/32	13 21/32
Paris.......	156 1/2	154 1/4
Madrid.....	109 1/2	108
New York		3.69 1/4

Una peseta al cambio de 109 1/2 vale $ 0.91.32 y al cambio de 108 vale $ 0.92.59

REVISTA BURSATIL

Cambios

Acciones de Bancos, Sociedades Mineras, Salitreras, Ganaderas y Agrícolas, Petrolíferas, Industriales, Cías. de seguros, Bonos, Valor de Metales, Ferias, Mataderos, etc.

SITUACION GENERAL DEL MERCADO

En la única rueda del día hubo escaso movimiento tanto en acciones como en bonos; cerrando las operaciones totales en las dos partidas $ 854,700 y $ 105,200, respectivamente.

En el primer capítulo el único papel que tuvo movimiento de importancia fué el de Llallagua, cuyas ventas alcanzaron a 3,600 acciones.

Tendencia

Aunque fueron escasos los cambios en los precios de acciones, se advirtió siempre firmeza y especialmente en las Llallagua que cerraron muy pedidas.

Los bonos también siguieron mejorando sus cotizaciones.

TRANSACCIONES. OFERTAS Y DEMANDAS

Bancos

Chile.—Hubo comprador por 50 a 153.

Nacional.—Demanda a 45 y vendedor de 85 a 45 1|2.

Hipotecario. — Propusieron vender 3 a 515.

Garantizador.—Hubo vendedor por 100 a 144.

Francés.—Comprador de 100 acciones a 39.

Sociedades mineras

Llallagua.—Subieron. El movimiento de rueda reveló bastante firmeza, quedando vendedores a 233 1|2 y demanda a 232 para Febrero 14. Después de rueda aflojaron algo, pero a última hora reaccionaron nuevamente efectuándose operaciones a 234 para la fecha ya indicada.

Hubo el siguiente movimiento: 1,000 a 230, 900 a 230 1|2, 400 a 231, para Enero 31; 100 a 231, 100 a 231 1|2, 300 a 232 1|2, 100 a 232, 500 a 233, 200 a 233 1|4 para el 14 de Febrero.

Caylloma. — Ofrecieron vender a 10 1|4 para Enero 31.

Colquirí.—Hubo pedidos a 4 para el 31 de Enero y vendedores a 4 1|4.

Oploca.—Subieron. Colocaron 300 a 75 para Enero 31.

Curanilahue.—Bajaron. Propusieron vender 200 a 157 y pidieron 50 a 155.

Monte Blanco.—Bajaron. Oferta de venta a 3 1|4 y comprador a 3.

Sociedades Salitreras

Antofagasta.—Después de rueda hubo comprador por 100 a 143 1|2.

Loa.—Propusieron vender 33 acciones a 43.

Castilla.—Vendedor por 50 acciones a 15.

Sociedades ganaderas

Gente Grande.—Propusieron vender 200 acciones a 86.

Rupanco.—Oferta de vender 100 a 40.

Sociedades industriales

Gas.—Demanda a 104 y vendedor a 104 1|2.

Austral.—Solicitaron comprar a 1.

Cervecerías Unidas.—Pidieron 3 acciones a 280.

Bonos

Caja 8o|o-1o|o.—Subieron. Después de venderse 53,000 a 94 5|8, quedaron pedidos a este precio.

Caja 8o|o.—Transacción de 10,000 a 94 3|4.

Hipotecario 8o|o-1o|o.—Venta por 3,000 a 94 3|8.

Hipotecario 8o|o.—Hubo una operación por 13,000 del año 1912 a 95.

Garantizador 8o|o-1o|o.—Subieron. Se vendieron 12,000 a 86 1|4, quedando interés por comprar así.

Municipalidad. Privilegiados de Diciembre. — Subieron. Colocaron 14,200 a 81 1|2, quedó vendedor así.

BOLSA DE CORREDORES DE VALPARAISO

Telegrama oficial de la Bolsa de Corredores de Valparaíso, recibido hoy en esta Bolsa de Comercio a las 11.7 A. M.

300	Llallagua, Enero 31,	230.
100	Llallagua, Febrero 14,	231 1|2.
200	Llallagua, Febrero 14,	232.
900	Llallagua, Enero 31,	230 1|2.
1100	Llallagua, Enero 31,	231.
100	Llallagua, Febrero 14,	232 3|4.
1300	Llallagua, Febrero 14,	233.
1500	Llallagua, Febrero 14,	231.
100	Chile y Argentina,	7 3|4.
100	Chile y Argentina,	7 7|8.
900	Chile y Argentina,	8.

Oro. — Vendedores, a 56.50. Compradores, a 56.20.

Letras. — Vendedor, a 13 15|16. Comprador, a 13 31|32.

Acciones y Bonos

COTIZACIONES DE ULTIMA HORA

ACCIONES DE BANCOS	Valor pagado	Precio actual
Banco de Chile..............	$ 100	$ 193
Banco Español de Chile...	100	153½
Banco Nacional..............	20	45½
Banco Santiago..............	100	131
Banco Popular..............	100	128
Banco Unión Comercial...	20	8
Bco. Hipot. de Chile........	200	512
Banco Chileno Garantizador de Valores.........	100	140
Banco Francés..............		39
Banco Italiano..............	20	3½
Banco Curicó..............		131
SOCIEDADES GANADERAS		
Tierra del Fuego............	£ 1	89¼
Chile Argentina............	1	8
Nuble y Rupanco............	$ 20	39½
Gente Grande..............	£ 1	86
Laguna Blanca..............	1	55
Agrícola de Vallenar......	$ 20	4
Aysen..............	£ 1	75
SOCIEDADES MINERAS		
Llallagua..............	£ 1	229⅛
Oploca..............	1	74½
Totoral..............	$ 10	8½
Gatico..............	£ 1	25
Oruro..............	$ 20	19
Curanilahue..............	100	157
Lota y Coronel..............	£ 10	585
Monte Blanco..............	„ 1	3¼
Colquirí..............	$ 5	4
S. José de Oruro serie A.	£ 1	0.90
S. José de Oruro, serie B.	1	0.80
Caylloma..............	sh 5	10⅛
Las Vacas..............	$ 10	7½
Pintados..............	33	6
Victoria de Lebu..............	10	8
San Bartolo..............	20	8
Antequera..............	£ 1	1.30
Poderosa de Collahuasi...	„ 5	36
Carbonífera Mafil..............	$ 50	166
Disputada..............	$ 25	11¾
SOCIEDADES SALITRERAS		
Antofagasta..............	$ 25	142
Loa..............	£ 1	4½
El Boqueto..............	5	45
Agua Santa..............	5	180
Lastenia..............	1	22
La Unión..............	$ 20	10¼
Castilla..............	20	15
Perseverancia..............	20	15
SOCIEDADES INDUSTRIALES		
Cons. de Gas de Santiago	$ 50	104
Gas de Valparaíso..............	50	92
Soc. Austral de Maderas..	£ 1	1
Laboratorio Chile..............	$ 25	92
Electricidad Industrial...	50	95
Ref. Az. de V. del Mar....	£ 1	84¾
Azucarera de Penco..............	1	129
Gas Acetileno..............	$ 50	10½
Fábrica de Tejidos..............	100	250
Maderas Malvoa..............	20	13
Chilena de Tabacos..............	20	48¾
Cervecerías Unidas..............	100	280
Buques y Maderas..............	50	48
Molinera el Globo..............	100	54
Cemento el Melón..............	£ 1	78
Fábricas Unidas Catres...	$ 100	75
Transportes Unidos....		46
Mercado de la Vega..............	100	10
Manufacturera de Tejidos		150
Feria Izquierdo..............	100	98
COMPAÑIAS DE SEGUROS		
La Germania..............	$ 25	25
La Nacional..............	25	60
La America..............	25	65
La Americana..............	50	160
La Comercial..............	50	130
La Española..............	10	190
La Unión Chilena..............	50	600
La Italia..............	100	220
La Internacional..............	25	95
La Central..............	25	45
La Francesa..............	60	120
La Nueva España..............	75	115
La Alemana..............	75	202
La Chilena Consolidada..	25	50
La Alianza Chilena..............	25	45
La Franco Chilena..............	20	31
La Santiago..............	50	195¼
La Mapocho..............	50	105
La Araucania..............	25	25
La Iberia..............	57½	65
SOCIEDADES PETROLIFERAS		
Petróleos del Pacífico......	10	0.50
Sud-Americ. de Petróleos	2	0.35
Pacífico Liberadas..............		2
Patagonia Consolidada....		1¼
SOCIEDADES DIVERSAS		
Bolsa de Comercio..............	1,250	73,500
Club Hípico..............	500	8,200
Hipódromo Chile..............	500	950
C. S. A. de Vapores..............	100	780
F. C. E. San Bernardo....	100	107
Telégrafo Comercial......	25	34
Telégrafo Nacional..............	20	16
Tattersall..............	100	140
BONOS		
Caja 6-1 (30 ab. y 31 octubre)		81
Caja 6-2 (30 en. y 31 octubre)		89½
Caja 7-1 (30 en. y 31 junio)		90
Caja 7-2 (15 en. y 15 junio)		90
Caja 8-1 (30 ju. y 31 diciem.)		94⅝
Caja 8-2 (30 ju. y 31 diciem.)		94¾
Garant. 6 (30 ju. y 31 diciem.)		92
Garant. 7 (30 ju. y 31 diciem.)		84½
Garant. 8 (30 ju. y 31 diciem.)		86¼
Hip. 9 (31 mar. y 30 sept.)		90
Hip. 7-1 (30 m. y 30 spt.)		88
Hip. 7-2 ma. 30 sept.)		88
Hip. 8-2 ma. 31 sept.)		94¾
Hip. 8-1 (31 ma. y 31 sept)		94½
Hip. V, 8-1 (30 ju. y 31 diciem.)		90¼
Municipalidad 8 (Privilegia.) Abril.		87
Municipalidad 8 (Privilegia.)		88
Caja a 5%		92
Municipalidad (Privilegia) Dibre.		81½

LA BOLSA DE COMERCIO EN LA SEMANA

Después del extraordinario movimiento de acciones de este último tiempo y especialmente de la semana precedente que marcó el punto más alto en el valor de las operaciones efectuadas; se produjo una marcada depresión en la actividad del mercado, debido en gran parte a las medidas tomadas por el directorio de la Bolsa en orden a hacer más rigurosas las exigencias de garantías por las operaciones a plazo. Salvo los dos primeros días de la semana en que siempre hubo transacciones por cifras de importancia, los cuatro restantes se hizo poca cosa, notándose sí cierta reacción del mercado de acciones después del Jueves.

Como viene ocurriendo desde bastante tiempo atrás, también en la presente semana la atención preferente del mercado se concretó a las acciones de Llallagua, a pesar de que experimentaron fluctuaciones de mucho menor importancia que la semana pasada.

El Lunes los precios fluctuaron entre 216 y 220 para Enero 31, notándose desmejoría el día siguiente en que las cotizaciones más altas fueron a 217 1|2 para aquella fecha. El Miércoles se observó nuevamente cierta reacción, fluctuando entre 214 y 218 1|2; el Jueves hubo gran paralización en las ventas, pero no se produjeron variaciones substanciales.

A contar desde el Viernes se produjo franca tendencia de alza, efectuándose operaciones en rueda hasta 228 para Enero 31, y por poco ayer se colocaron lotes para esta fecha a 231 1|2.

Gatico.—Estas acciones que el Martes se cotizaban a 25, subieron el Viernes hasta 30 1|2 para Enero 31, aflojando después a 29 1|4.

Ahora tomando en consideración el cómputo de valores que modificaron sus precios fué bastante superior el de los que experimentaron alza. En bonos también se pronunció marcada mejoría en los precios.

Valor de las operaciones en la semana

	Acciones
Lunes	3.233,664
Martes	3.106,264
Miércoles	1.675,184
Jueves	211,883
Viernes	2.604,575
Sábado	854,700
	11.691,270

	Bonos
Lunes	$ 225,000
Martes	360,500
Miércoles	467,000
Jueves	128,500
Viernes	174,900
Sábado	105,200
	$ 1.461,100

La comparación de estos totales generales con los de la semana precedente representan una disminución de $ 19.805,089 en acciones y $ 458,600 en bonos.

Las acciones de mayor movimiento fueron las siguientes:

Compañía Estañífera de Llallagua, con 50,100 acciones.

Compañía Minas de Cobre de Gatico, con 4,500 acciones.

Compañía Explotadora de Caylloma, con 1,075 acciones.

Compañía Carbonífera Curanilahue, con 634 acciones.

Compañía Salitres de Antofagasta, con 506 acciones.

Compañía Minera de Oruro, con 700 acciones.

Compañía Ganadera Tierra del Fuego, con 1,100 acciones.

Banco de Chile, con 1,168 acciones.

Compañía Minera y Agrícola Oploca, con 300 acciones.

Los bonos de mayor actividad fueron los siguientes:

Caja Hipotecaria 8o|o-1o|o con $ 517,100.

Banco Hipotecario 8o|o-1o|o con $ 519,000.

Banco Garantizador 8o|o-1o|o con $ 160,500.

Caja Hipotecaria 7o|o-1o|o con $ 46,300.

Caja Hipotecaria 6o|o-1o|o con $ 121,000.

Acciones que subieron

Bancos.—Chile de 188 a 193, Español de 152 a 153 1|2, Santiago de 137 a 131 ex-dividendo de $ 7, Francés de 38 a 39.

Ganaderas.—Fuego de 88 3|4 a 89 3|4.

Mineras.—Llallagua de 200 3|4 a 229 1|2, Oploca de 71 a 74 1|2, Gatico de 25 a 29, Colquirí de 3 3|4 a 4, Caylloma de 9 3|4 a 10 1|8, Pintados de 4 a 6.

Industriales.—Gas de 103 1|2 a 104, Viña de 82 3|4 a 84 3|4, Penco de 126 a 129, Melón de 70 a 78, Cervecerías Unidas de 275 a 280, Manufacturera de 148 a 150 ex-dividendo de $ 10; Vapores de 760 a 780.

Acciones que bajaron

Bancos. — Nacional de 48 1|2 a 45 1|2 ex-dividendo de $ 2.40, Hipotecario de 514 a 512, Garantizador de 146 a 140.

Mineras. — Curanilahue de 168 a 157 ex-dividendo de $ 8, Monte Blanco de 3 1|2 a 3 1|4, Vacas de 8 1|8 a 7 1|2, Antequera de 1.40 a 1.30, Disputada de 13 a 11 3|4.

Salitreras.—Antofagasta de 144 1|2 a 142, Lastenia de 23 1|2 a 22.

Bonos que subieron

Caja Hipotecaria 6o|o-1o|o de 82 1|4 a 81 ex-cupón $ 3.

Caja Hipotecaria 7o|o-1o|o de 92 1|2 a 90 ex-cupón de $ 3 1|2.

Caja Hipotecaria 7o|o de 92 1|2 a 90 ex-cupón de $ 3 1|2.

Caja Hipotecaria 8o|o-1o|o de 93 1|2 a 94 5|8.

Caja Hipotecaria 8o|o de 94 a 94 3|4.

Banco Garantizador 8o|o de 85 1|4 a 86 1|4.

Banco Hipotecario 8o|o-1o|o de 93 1|4 a 94 3|8.

Banco Hipotecario 8o|o de 94 a 94 1|4.

Bonos que bajaron

Banco Hipotecario 7o|o-1o|o de 89 a 88.

Banco Hipotecario 7o|o de 89 1|2 a 88.

Municipalidad, de Diciembre, de 82 1|2 a 81 1|2.

COTIZACION DEL ESTAÑO

Lunes:
£ 295 al contado y £ 288 1|2 a plazo.
Martes:
£ 298 al contado y £ 291 a plazo.
Miércoles:
£ 294.10 al contado y £ 290 a plazo.
Jueves:
£ 295 al contado y £ 290 1|2 a plazo.
Viernes:
£ 295 al contado y £ 291 1|2 a plazo.

La semana pasada cerró a £ 294 1|2 y £ 288, en consecuencia ha habido alza de 10 chelines al contado y £ 3.10 a plazo.

Cobre Standard

Quedó invariable, es decir, £ 110 al contado y a plazo.

Cobre electrolítico

Se cotiza nominalmente a £ 125.

REVISTA JACKSON

Salitre

La Asociación de Salitreros de Valparaíso ha sido informada oficialmente por el Ministro de Hacienda de Chile de que se ha constituído en Londres un comité general para controlar todas las compras y embarques de salitre así como también los aprovisionamientos de combustible, sacos, maquinarias, etc., el cual se propone trabajar de acuerdo con la Asociación Chilena. En dicho comité figuran como presidente Sir Edward W. Smith y como secretario el Mayor Paul Storn.

El presidente de la Asociación ha contestado la nota del Ministro, poniendo de relieve el creciente aumento del costo de producción, circunstancia que obedece, no sólo al precio de todos los artículos que se requieren para la elaboración del salitre, sino que también a que se han elevado los derechos de importación, debido al precio extraordinario que hay que pagar en oro. Con todo, la idea ha sido favorablemente acogida por la mayoría de los productores de salitre.

El mercado ha estado en extremo tranquilo durante la quincena. Al principio de ésta hubo dos ventas de salitre de 95% para entregar en Enero-Febrero a razón de 12|—pero estas fueron operaciones eventuales que tenían que efectuarse precisamente en un puerto determinado. Después del 4 del actual no se verificó ninguna transacción hasta que el 11 se vendieron algunas partidas pequeñas a 11|6, tipo que puede considerarse como el precio del mercado, por cuanto los compradores están enteramente sin órdenes. No se ha mostrado interés ninguno para entregas a otros plazos.

En salitre de calidad refinada no hay absolutamente demanda de ninguna clase y sólo nominalmente se podría fijar un premio de 4 d.

La producción del mes de Diciembre representa 5.812,600 quintales (de 123 oficinas) en tanto que la del mismo período del año anterior fué de 5,326,800 quintales (de 114 oficinas). La producción del último mes establece un "record", pues es la cifra más alta a que se haya llegado durante un solo mes.

La exportación total durante la primera quincena de este mes fué de 1.810,356 quintales.

La producción y las exportaciones de los últimos cuatro años fueron respectivamente como sigue:

Producción 1914. . . .	53.474,000
Producción 1915. . . .	38.168,500
Producción 1916. . . .	63.323,800
Producción 1917. . . .	65.239,800
Exportación 1914. . . .	40.145,000
Exportación 1915. . . .	44.037,600
Exportación 1916. . . .	64.964,500
Exportación 1917. . . .	60.412,000

Nosotros cotizamos nominalmente salitre de 95% entrega inmediata a razón de 11|6; entrega de Enero a Junio a 12|-; y salitre refinado entrega Enero|Febrero a 12|-; y entrega de Enero a Junio a 12|4, todo en los términos de venta acostumbrados.

Cobre en barras

No ha habido cambio alguno en los precios oficiales del cobre standard durante la quincena pasada, los que se conservan a £ 110, al contado y a tres meses.

El cobre electrolítico sigue cotizándose en Londres a £ 125, y en Nueva York a 23 1|2 cents.

Las existencias de cobre en Inglaterra parece que siguen siendo bastantes y no existen probabilidades de que llegue a faltar metal especialmente para objetivos militares.

Sigue notándose mucha confusión en cuanto a la aplicación del precio fijo del cobre en Estados Unidos y muchos de los interesados sostienen que el Gobierno no tiene derecho de fijar los precios, excepto en aquellas compras que se relacionan directa o indirectamente con sus necesidades. Hasta que no se dé una solución definitiva a este asunto las operaciones para el futuro se han paralizado prácticamente, porque los consumidores no quieren pagar más de 23 1|2 cents. por libra que es el precio fijado por el Gobierno de acuerdo con los productores.

Las ventas que se han efectuado en la costa ascienden a 50 toneladas.

En total, las exportaciones de Chile durante el año de 1917 alcanzaron a 83 mil 100 toneladas. Como el valor de las exportaciones durante el año de 1916 fué de 62,580 toneladas, ha habido un aumento de 20,520 toneladas.

Fletes

El mercado de fletes ha estado muy inseguro; afírmase de buena fuente que ha habido un fletamento a 300|- para embarque en Enero-Febrero por vapor y que los propietarios piden ahora £ 16.

Por velero es imposible cotizar y se eliminarán todas las cotizaciones en la actualidad.

Para los Estados Unidos de América (litoral de Gálveston a Boston) los tipos están más firmes y podemos cotizar nominalmente a razón de $ 25|- moneda americana para embarques de Enero a Junio.

JACKSON HERMANOS.

REVISTA COMERCIAL DE PRODUCTOS Y FRUTOS DEL PAIS

(Especial para "La Nación" de Santiago)

No hay ninguna novedad de importancia. Los embarques para la exportación son insignificantes. Los precios tienden a bajar. El mercado para Nueva York está totalmente paralizado.

Precios puestos en carro en Valparaíso

Afrecho.—Transacciones a $ 4 los 46 kilos.

Arvejas.—Blancas, $ 25 los 92 kilos. Verdes, $ 50 nominales.

Cera.—Hay interés por comprar. Cotizo $ 130 los 46 kilos.

Cebada.—Forrajera, transacciones, $ 7 los 71.30 kilos.

Chevalier, transacciones $ 15.

Frejoles.—La demanda es reducida local únicamente. Cotizo:

Caballeros, $ 60 los 92 kilos.

Coscorrones, $ 55.

Bayos chicos, $ 50.

Burritos, $ 50.

Garbanzos.—Sin órdenes. Cotizo: Grandes, $ 45 los 92 kilos.

Regulares, $ 44.

Chicos, $ 30.

Harina.—Transacciones, $ 14 los 46 kilos.

Lanas.—Ha calmado la demanda para Nueva York. Cotizo:

Merino mestiza, $ 160 los 46 kilos.

Común, $ 140.

Lentejas.—Se han embarcado 100 sacos para Colón. Cotizo: $ 72 los 92 kilos.

Miel.—Compradores, $ 33 los 46 kilos.

Maíz.—Transacciones, $ 21 los 73.60 kilos.

Nueces.—No hay existencias. Cotizo: $ 28 los 44.16 kilos.

Quillay.—Sin demanda vendedores a $ 18 los 46 kilos.

Papas.—Siguen firmes a $ 23 el saco.

Trigo blanco. — Se han embarcado 2,000 sacos. En Santiago se cotiza a $ 18.50 los 72 kilos.

Trigo candeal.—Transacciones, a $ 15 los 73.60 kilos.

Exportación

En la semana se han efectuado los siguientes embarques de artículos para la exportación por vía marítima:

Harina.— 1,000 quintales por vapor "Huasco" a Mollendo.

1,000 quintales por vapor "Chile" a Mollendo.

Cebada malteada.—877 sacos por vapor "Chile" a Callao.

Cebada.—500 sacos por vapor "Chile" a Mollendo.

Trigo.—100 sacos por vapor "Chile" a Callao.

Lentejas.—100 sacos por vapor "Huasco" a Colón.

Suelas.—100 rollos por vapor "Chile" a Mollendo.

Soda.—50 tarros por vapor "Mapocho" a Eten.

30 tarros por vapor "Mapocho a Pascamayo.

40 sacos por vapor "Huasco" a Mollendo.

50 tarros por vapor "Huasco" a Callao.

Cobre. — 4,000 barras por vapor "Huasco" a Nueva York.

Id. 20,567 barras para Nueva York.

Huesillos.—10 bultos por vapor "Chile" a Mollendo.

Lanas.—Para Londres 114 fardos.

Ciruelas en conserva.—10 bultos para el Callao.

Fideos.—50 cajones por vapor "Chile" al Callao.

Quillay.—150 fardos para Londres.

Semilla de trébol.—80 sacos para Londres.

Oro sellado para Nueva York.—14 barras por valor de $ 41.115.

4 barras avaluadas en 7,247.35 oro americano.

AGUSTIN GAZITUA.

Corredor de comercio.— Establecido el año 1898.—Oficina, calle Blanco 1025. Teléfono 950.—Casilla 291.
Valparaíso, 20 de Enero de 1918.

REVISTA SEMANAL DE LA FERIA DE PRODUCTOS AGRICOLAS DE URETA & Cía., SUCESORES DE EMETERIO URETA C. — LOCAL: EXPOSICION 170. TELEFONO 42 ESTACION.—OFICINA: AGUSTINAS 1085. CASILLA 1340. TELEFONO 995

Transacciones efectuadas en el remate semanal verificado el 17 de Enero de 1918

Afrecho, los 100 kilos, de 7.20 a 8.

Afrechillo, los 100 kilos, de 8 a 8.30.

Arvejas, los 100 kilos, de 18 a 23.

Avena, los 100 kilos, de 7.20 a 7.50.

Ají, los 100 kilos, de 20 a 25.

Charqui, los 100 kilos, de 30 a 70.

Cebada del país, los 100 kilos, de 8 a 9.

Cebada inglesa, de segunda, los 100 kilos, de 8.30 a 9.

Cera, los 100 kilos, de 2.40 a 2.50.

Carbón espino, el saco, de 6 a 8.

Carbón blanco, el saco, de 3 a 4.

Frejoles

Coscorrones, los 100 kilos, de 54 a 58.

Caballeros, los 100 kilos, de 50 a 60.

Bayos chicos, los 100 kilos, de 50 a 52.

Bayos grandes, los 100 kilos, de 55 a 56.

Bayos regulares, los 100 kilos, de 53 a 54.

Mantecas, los 100 kilos, de 50 a 53.

Burritos, los 100 kilos, de 53 a 59.

Garbanzos, los 100 kilos, de 33 a 42.50.

Granzas, los 100 kilos, de 6.80 a 16.60.

Huesillos, los 100 kilos, de 15 a 16.

Harina flor cilindro, el saco, a 12.50.

Harina de segunda, el saco, a 10.

Harina candeal, el saco, a 12.

Leñas

Espino, la carga, de 7 a 12.

Espino, los 100 kilos, de 2.70 a 2.80.

Espino, el saco, de 2.60 a 2.75.

Blanca, la carga, de 8.50 a 14.20.

Blanca, el saco, de 2.60 a 2.65.

Eucaliptus, los 100 kilos, de 2.50 a 2.60.

Eucaliptus, la carga, de 16 a 20.

Maíz

Amarillo, los 100 kilos, de 26 a 27.

Blanco, los 100 kilos, de 24 a 25.

Colorado, los 100 kilos, de 25 a 26.

Miel, los 100 kilos, de 25 a 35.

Mantequilla:

26 cajitas, Rosario, M. F. C., a 179.

18 cajitas, Polonia, G. P. I., a 175.

14 cajitas, Polonia, I. V., a 174.

1 cajita, Las Cabras, L. C., a 173.

5 cajitas Cunaco, L. M., a 172.

6 cajitas Buín, L. L., a 171.

1 cajita, Melipilla, D. P., a 171.

4 cajitas Buín, C. P. Z., a 170.

cajita Buín, C. R., a 170.

16 cajitas Los Lingues, J. T. L., a 167.

1 cajita Las Cabras, L. A., a 166.

6 cajitas Sorrento, C. R. T., a 164.

10 cajitas Pelequén, J. B. L., a 162.50.

1 cajita Santiago, P. N. N., a 151.

2 cajitas Santiago, F. G., a 131.

1 cajita Melipilla, J. L., a 65.

Mostaza, los 46 kilos, a 40.

Papas

Cazuelas, el saco, de 18.20 a 21.

Domas, el saco, de 20 a 20.50.

Coloradas, el saco, de 20 a 21.

Ulloanas, el saco, de 20 a 20.50.

Pastos

Segundo corte, los 100 kilos, de 6.30 a 6.50.

Segundo corte, el fardo, de 2.20 a 2.40.

Primer corte, los 100 kilos, de 4.54 a 4.80.

Primer corte, el fardo, de 1.80 a 2.00.

Paja capotillo, los 100 kilos, de 2.50 a 2.60.

Paja capotillo, el fardo, de 0.80 a 0.85.

Paja larga, el fardo, de 0.70 a 0.75.

Paja larga, los 100 kilos, de 2.50 a 2.60.

Quesos

20, imitación, Colchagua, S. S., a 78.

159, cabras, Santiago, L. S., a 71.

20, chanco, Fundo Trebulco, S. O., a 70.

28, El Cardal, J. V. de J., a 60.50.

40, Huique, J. E. de E., a 67.50.

16, Copihue, A. R., a 68.

24, Totihue, J. G., a 63.

27, San José de Toro, L. M. R., a 67.

16, Chimbarongo, M. V. S., a 67.

35, Chimbarongo, M. V. S., a 67.

10, Pichidegua, A. T. D., a 67.

36, Manantiales, L. C. de E., a 66.50.

35, Buín, L. M., a 66.50.

40, Pahuilluco, J. L. A., a 66.

13, Millahue, O. M., a 66.

24, Chimbarongo, L. E., a 66.

22, Quinta, O. S., a 66.

15, Cunaco, C. P. P., a 65.

33, Cauquenes, G. W. M., a 65.

30, Santa Teresa de Mallarauco, F. L. A., a 66.

14, Pelvín, A. V. S., a 64.50.

36, Gultro, N. G., a 64.

48, San Javier, L. C., a 64.

13, Codao, P. N. A., a 64.

30, Mallarauquito, R. M. de M., a 63.50.

27, Mallarauquito, R. M. de M., a 63.

22, Cunaco, J. F. V. C., a 62.50.

20, Mallarauco, E. L., a 62.50.

41, Higuerilla, J. de la C. M., a 62.50.

2, El Cardal, J. V. de J., a 62.

15, Paine, R. V. G., a 60.50.

40, Buín, L. L., a 60.50.

17, Codao, P. N. A., a 59.50.

4, Buín, L. L., a 48.

10, Santiago, R. G., a 47.50.

25, Buín, C. R., a 46.

14, Cunaco, F. M., a 34.50.

5, Santiago, P. N. P., a 32.50.

6, Polonia, I. V., a 20.

Sal, los 100 kilos, de 12 a 13.80.

Trigo candeal, los 100 kilos, de 17.20 a 20.

Trigo blanco, los 100 kilos, de 18 a 19.

Nueces, los 100 kilos, no hay.

Nota.—Los precios publicados en esta revista son con envase. Remate todos los Jueves de 2 a 6 P. M. La carga por carros completos debe dirigirse al Desvío Gandarillas y por sobornal a la Estación Alameda. Boletos a Casilla número 1340, Santiago.

URETA & Cía.

VEGA CENTRAL DE LA SOCIEDAD DEL MERCADO DE LA VEGA

Revista diaria. Precios de venta de productos por mayor, término medio, según calidad

Acelgas, de $ 0.60 a $ 0.80 docena de atados.

Arvejas, de $ 14 a $ 18 el saco.

Alcachofas, de $ 3 a $ 7 el ciento.

Apio ensalada, de $ 1 a $ 1.30 atado de 12 matas.

Ajos, de $ 5 a $ 13 el mil.

Ají verde, de $ 3.50 a $ 4.50 el saco harinero.

Berros, de $ 0.10 a 0.15 docena de atados.

Betarragas, de $ 14 a $ 20 el mil.

Brevas, de $ 4 a $ 7 el ciento.

Cebollas cabezas, de $ 12 a $ 20 el mil.

Ciruelas, de $ 18 a $ 25 el cajón.

Coliflor, de $ 10 a $ 14 el ciento.

Choclos, de $ 30 a $ 58 el mil.

Calabazas, de $ 10 a $ 14 el ciento.

Damascos, de $ 20 a $ 25 el cajón.

Duraznos, de $ 20 a 25 el cajón.

Espárragos, de $ 4 a $ 6.50 docena de atados.

Guindas, de $ 0.40 a $ 0.80 el kilógramo.

Lechugas, de $ 7 a $ 16 el mil.

Limones de $ 120 a $ 150 el mil.

Melones, de $ 20 a $ 45 el ciento.

Nabos, de $ 6 a $ 8 el mil.

Orégano, de $ 0.40 a $ 0.60 docena de atados.

Porrones, de $ 8 a $ 10 el mil.

Pimentón, de $ 35 a $ 58 el mil.

Papas cazuela, de $ 16 a $ 19 el saco retobado.

Papas amarillas, de $ 15 a $ 19 el saco retobado.

Porotitos verdes, de $ 12 a $ 16 el saco.

Perejil de $ 0.40 a $ 0.50 docena de atados.

Pepinos ensalada, de $ 7 a $ 12 el ciento.

Peras, de $ 7 a $ 9 el cajón.

Porotos granados, de $ 12 a $ 17 el saco.

Quesos de toda leche, de $ 6 a $ 8 la docena.

Repollos, de $ 7 a $ 12 el ciento.

Rabanitos franceses, de $ 1.25 a 2 el mil.

Sandías, de $ 20 a $ 45 el ciento.

Tomates, de $ 7 a $ 18 el mil.

Yerbabuena, de $ 0.40 a $ 0.50 docena de atados.

Zanahorias, de $ 0.30 a $ 0.50 el ciento.

Zapallos tiernos, de $ 12 a $ 25 el ciento.

Zapallos italianos, de $ 4 a $ 7 docena de atados.

Santiago, Enero 19 de 1918.

E. HARTARD,
Agente comisionista y martillero en la Vega.

FRUTOS DEL PAIS

Precios corrientes

Trigos.—Blanco del centro, los 100 k., sin saco, en estación de Providencia, $ 18.45 transacciones.

Blanco, de la Frontera sin saco, en estaciones de procedencia, puesto en carro, de $ 15.50 a $ 16.

Candeal fino, los 100 k., con saco, en Alameda, a $ 19.

Candeal corriente, los 100 k., con saco, en Alameda, a $ 18.

Harinas.—Los 46 k., con saco, a domicilio en Santiago:

Flor de cilindro, a $ 13.50.

Segunda: $ 10.

Candeal: $ 13.

Cebadas.—Los 100 k., con saco, puesta en Santiago:

Chevalier, 1.a clase, a $ 20.

Cervecera: $ 9.80.

Forrajera: $ 8.70.

Frejoles.—Los 100 k., con saco, en estaciones próximas a Santiago:

Bayos grandes, no hay existencia.

Bayos chicos, $ 53.

Burritos, $ 55.

Caballeros, $ 62.

Coscorrones, $ 60

Pallares, no hay.

Semillas.— Alfalfa peruana, los 100 k.: $ 165.

Alfalfa chilena, los 100 k.: $ 145.

Trébol.—Clase corriente para exportación, no hay existencia.

Varios.—Afrecho y afrechillo, los 100 k., con saco, $ 8 a $ 8.50.

Avena, los 100 k., sin saco, en carros estaciones fronteras: $ 4.50.

Garbanzos, los 100 k., con saco, $ 40.

Lana, esquila de Octubre, no hay.

Lentejas, los 100 k., con saco, en Chillán, a $ 75.

Maíz amarillo, los 100 k., con saco, $ 25.

Maíz colorado, los 100 k., con saco, $ 23.

Mantequilla, los 100 k., 335.

Nueces 1.a, los 100 k., con saco, no hay.

Pasto, 1er. corte, los 100 k., $ 4.50; 2.o corte: $ 5.50.

Quillay, retobado, los 100 k., a $ 11.

Quesos, los 100 k., $ 110.

Santiago, 19 de Enero de 1918.

VALDES, FERRERA Y CO.

Comisionistas, Huérfanos 1180.

MATADERO PUBLICO

Enero 20 de 1918

Encierra para hoy:

	Vacunos	Ovejunos
Entrados..	218	631
En vara...	30	0
Suma......	248	631
Retirados vivos......	0	0
Total beneficiados.	248	631
Terneros	.—	

PRECIOS DE LAS CARNES DE AYER

Enero 19 de 1918

		$
Carne, buey	1.ª clase.	92 a
Id.	2.ª	82
Id.	3.ª	40
Carne, novillo	1.ª clase.	88
Id.	2.ª	80
Id.	3.ª	50
Carne, vaca	1.ª clase..	92
Id.	2.ª	82
Id.	3.ª	40
Carne, cordero	1.ª clase..	1.20
Id.	2.ª	1.10
Id.	3.ª	80
Carne, cerdo	1.ª clase	1.20
Id.	2.ª	1.10
Id.	3.ª	80
Grasa en rama............		90
Sebo de ovejuno..........		60
Cuero de vacuno macho de más de 40 kilo......................		
id id id de menos de 40 kilos..................		
Cuero de vacuno hembra...		
Cuero ovejuno, de $ 40 a 60 docena		

FERIA
—DE—
Productos Agrícolas
DE
Larrain, Olavarria y Cia.
Matucana N.° 10
Remates todos los Martes con toda clase de Productos agrícolas
Carga por carros completos al desvío Banco de la República. Sobornal Alameda.
Correspondencia:
Casilla 913

Crónica policial

UN LADRON DE MAQUINAS DE ESCRIBIR

Dumoblain, posible autor de muchos de estos robos.— Su aprehensión. — Hace algunas confesiones. —Se le encarga reo

La Sección de Seguridad ha cogido, por intermedio de una de sus mejores pesquisas, a un audaz ladrón de máquinas de escribir, individuo que desde hacía algún tiempo a esta parte, había dedicado todas sus facultades a la realización de estos provechosos golpes.

En numerosas ocasiones se habían recibido denuncios de robos en esta clase de artículos; pero la policía, con todas sus actividades, no había logrado detener a los ladrones.

Varios de estos robos, como el efectuado frente al Club de la Unión, habían preocupado la atención del público.

La Sección de Seguridad se puso en campaña y desde aquellos días hasta hoy, buscaba pacientemente, valiéndose de una y otra pista, a aquellos que en forma tan hábil se aprovechaban a menudo de las máquinas, burlando la acción de los policías.

Y mientras la Sección de Seguridad trabajaba en estas gestiones, el ladrón, que vivía precisamente a un paso de la 5.a comisaría, continuaba desarrollando sus planes con éxito seguro y no menos seguridad en el producido.

Carlos Dumoblain es el ladrón en referencia.

De baja estatura, de aspecto vulgar, rubio y no sabríamos decir, si despreciativo o cínico, despertaba tan pocas sospechas, que, viviendo, como decimos, frente a una comisaría, jamás preocupó la atención de los cuidadores de la propiedad.

En ninguna ocasión la policía pensó en tener tan próximo a uno de sus cuarteles al más activo de los ladrones.

Dumoblain daba un golpe. Se apoderaba de dos a tres máquinas, y luego las vendía, así, en regulares partidas, a comerciantes de Valparaíso u otras ciudades.

Ahora se ha venido a comprobar, que todos esos robos, efectuados especialmente en el centro de la ciudad y que iban alarmando con justicia a los comerciantes y demás dueños de oficinas, eran la obra de Dumoblain, el ladrón reposado, indiferente, que había encontrado la manera de burlar a los policías, sus enemigos de hecho, y sus constantes perseguidores.

El conocido agente de la Sección señor Finch, tomó, desde hace algunos días, a su cargo estas pesquisas, y luego, por uno u otro medio, tuvo sospechas del individuo citado.

Le buscó la amistad y el individuo despectivo siempre se mostraba poco expansivo.

Un nuevo antecedente decidió al señor Finch a vigilarlo ya muy de cerca, y así lo hizo en efecto.

Dumoblain comprendió la situación que se le creaba y aún cuando con habilidad trató de desvanecer las sospechas, dando explicaciones astutas a las interrogaciones que le preparaba el pesquisante, cayó al fin en algunos errores que, con el transcurso del tiempo, le perdieron.

Finch le aprehendió al fin, y al allanarlo, tuvo una comprobación ya de sus sospechas. En uno de los bolsillos se le encontró más de 20 ganzúas, y otros aparatos de rara aplicación, y cuyo uso no parecen conocer nuestros ladrones de profesión.

Con su característica indiferencia y aplomo, el detenido ha confesado ya ser el autor de 6 robos de máquinas, y se estima en más de 40 el número de las que ha robado.

Ha confesado, además, haber pertenecido a la dotación de un submarino; pero se ha callado, sí, las causas que pudieron arrastrarlo a esa miserable condición.

Ayer, después de prestar su declaración, el juez le encargó reo y lo incomunicó.

Dumoblain trabajaba en estos robos en compañía de su íntima amiga Julia, mujer que, como cómplice, tiene bastantes responsabilidades en estos golpes.

El suicidio del señor César Ferrari. —La acción judicial.— El comerciante señor César Ferrari, dueño del Garage Almagro, ubicado en la calle de San Diego 560, ha puesto fin a sus días disparándose un tiro de revólver.

De las averiguaciones practicadas se desprende que el señor Ferrari ha tomado esta determinación, posiblemente, a consecuencia de que sus negocios no marchaban talvez en forma satisfactoria.

En la tarde el señor Ferrari se encerró en su escritorio y manifestó sus deseos de que no se le molestara hasta la hora de comida.

Es el caso advertir que a su esposa la había dejado en Llolleo por el tiempo de la temporada de verano, según le había dicho.

Se calcula que como a las 5 de la tarde, y después de escribir una carta para su señora esposa, se disparó el tiro que le produjo una muerte instantánea.

El ruido del disparo no fué sentido por los moradores de la casa y sólo se impusieron éstos de la desgracia, cuando una de las empleadas entró al dormitorio del patrón y lo encontró muerto.

El juez de turno señor Luiz Verbal se trasladó en el acto a la casa e inició el sumario correspondiente.

Los acreedores han pedido al Juzgado el inventario de las existencias.

El juez atendiendo a esta petición nombró depositario de ellas al señor Alejandro Rodríguez y designó al receptor de mayor cuantía, señor Eulalio Echeñique para que lleve a efecto dicho inventario.

Estafa a la Sociedad Cotonificio y Lanificio.—Un audaz timador ha estafado, desde Chillán a una respetable casa comercial de esta plaza en la suma de $ 13,018.

El autor de esta estafa llevó a efecto su golpe apropiándose el nombre de un conocido comerciante de Chillán, don Laureano Río, a nombre del cual pidió a la Sociedad Cotonificio y Lanificio de esta capital, mercaderías cuyo valor asciende a la suma antes indicada.

La estafa se vino a descubrir cuando la sociedad en referencia hizo el cobro de las mercaderías pedidas, al propio señor Río.

Se supone haya algunos cómplices.

La justicia ha tomado parte en el asunto.

Ingreso de reos.— Han ingresado a las diversas secciones policiales 152 individuos, de los cuales 39 lo fueron por ebriedad, 11 por vagancia, 11 por hurto y los restantes por diferentes otros delitos.

Robos y engaños.— Los numerosos rateros santiaguinos, aún cuando la policía procura batirlos, no desperdician oportunidad de dar sus certeros golpes en uno u otro barrio; pero los dan.

Estos son los ladrones vulgares. Existe, además, otra gente que valiéndose de ciertos engaños logra apoderarse también de lo ajeno.

Tal es el caso ocurrido a la señora Rosa Luisa Prado, calle Lillo 507, la cual hace ya algunas semanas entregó a Nicomedes Cisternas una máquina de escribir marca "Underwood" para que le hiciera ciertos arreglos.

Nicomedes, transcurrido ya este largo espacio de tiempo, ha entregado a la señora una máquina de la misma clase; pero que, en realidad, parece no estar en uso, tal es el estado de deterioro en que se encuentra.

Nicomedes, valiéndose, pues, de estos engaños, no hay duda que hará negocios, más aún, si se considera que es un tipo de buena conversación e insinuante en sus charlas... comerciales.

A todos les llega su turno en esto de resultar cualquier día, víctima de los rateros y gente, en general, amiga de apropiarse de lo ajeno.

Puede ser una comprobación a lo expuesto, el robo de que fué víctima Mr. Mac-Carthy, domiciliado en el Hotel Oddó y de oficio mecánico.

Mr. Carthy, cuando se imponía por los diarios de los robos de carteras, relojes, etc., afirmaba siempre, con esa serenidad sin pretensiones, con esa franqueza que es la característica de su pueblo: Mi... mi no dejarse robar.

Y firme en estos sus propósitos, se lanzaba a la calle en busca de distracciones.

Desgraciadamente, el que no cae, como víctima en la calle pública, cae en cualquier otro sitio.

En busca de distracciones, Mr. Carthy llegó hasta la casa N.o 621 de la calle Tocornal y allí, entre atenciones, copas y requiebros, una de las damas logró hurtarle la cartera con mil pesos en dinero y otras especies.

Mr. Carthy ha denunciado el hecho a la policía.

Cuando le han robado a este señor queda muy poco de que extrañarse, que se encuentren sin cartera y en condiciones aún más desfavorables aquellos visitantes que se permiten "echar su sueñecito".

Efraín Tobar Soto, que vive en Pinto 117, es de los que duermen

Como a las 7 P. M., se trasladó a casa de un amigo domiciliado en Bilbao 490, y se instaló allí haciendo una visita agradable por eso de la buena conversación que se mantuvo en un principio.

Pero Tobar empezó luego a decaer. Todas sus facultades parecían querer adormecerse a impulsos del sueño. Y aún cuando sentía esto profundo malestar, no pensó en marcharse y permaneció allí.

Pronto se quedó dormido, circunstancia que aprovechó el dueño de casa para hurtarle la cartera con $ 600 que guardaba en uno de los bolsillos de su vestón.

Una vez en la calle vino a darse cuenta de lo que le había ocurrido.

Quiso recuperar su dinero, por vías amistosas; pero no obtuvo resultado. Dió cuenta a la policía, entonces, de este robo.

Caída casual.— A la Asistencia Pública se envió a Vicente Flores Norambuena, obrero, que sufrió una recia caída desde un tablón del andamio de un edificio en construcción.

El hecho ocurrió en la Alameda 1667.

Flores resultó con graves contusiones internas.

Atropellamientos.— El conductor del carretón N.o 4,600, llamado Ramón Castillo, fué aprehendido por la policía por haber atropellado, con dicho vehículo, al auto 21 C., ocasionándole perjuicios por valor de $ 100.

—Como a las 6 de la tarde se detuvo también al conductor del victoria 564, Manuel Gutiérrez, por haber atropellado, en la calle Morandé esquina de Moneda, a José Rodríguez, ocasionándole algunas contusiones en el cuello.

Tesorería de Beneficencia
Se piden propuestas para la construcción de un
Canal de Regadío
en el fundo Esperanza y Caridad, situado en el departamento de Marilhuán.
Las propuestas se abrirán el 1.o de Abril próximo, a las 4 de la tarde.
Planos, bases y demás antecedentes en esta oficina.
El Tesorero.
23-A

SOCIABILIDAD OBRERA

Unión de los Tipógrafos.—Convócase a los asociados a junta general extraordinaria para hoy Domingo 20 del actual, a las 2 de la tarde, con el objeto de empezar la discusión particular de la reforma de estatutos.

No dudamos que ha de concurrir un buen número dada la importancia de la materia que se va a tratar y con su presencia prestigien los debate que darán origen varios artículos de la actual reforma, que está concebida en conformidad al progreso que han alcanzado las instituciones mutualistas en los últimos tiempos.

La sesión durará de 2 a 5.30 P. M.

Recomendamos la asistencia a los aspirantes a socios a fin de que den cumplimiento al estatuto y queden reconocidos como miembros de la institución.

—Todo socio que tenga interés en permanecer al corriente en el pago de sus cuotas puede concurrir al local social con la seguridad de que será atendido con toda prontitud por el señor tesorero, durante las horas de sesión.

Sociedad de Artesanos La Unión.—Sesión de directorio celebrada el 17 de Enero de 1918.—Se abrió la sesión a las 9 1|4 P. M., bajo la presidencia del señor Reginaldo Morales, y con asistencia del vice señor Blanco y los directores señores: Narváez, Díaz, Avendaño H., Avendaño Onofre, Urra Luis, Urra Anacleto, Villagrán Norberto, Gutiérrez Amador, Lazo Juan B., Olivos Florencio, Madrid, Cortés J., Fontalva Luis, Elgueda y Rodríguez, secretario.

Acta.—Fué aprobada la de la sesión anterior.

El señor Morales hace entrega de la presidencia al candidato electo señor Blanco, quien pasa a ocupar el puesto.

Antes de dejar la presidencia el señor Morales agradece el concurso del directorio durante su período y formula votos por la buena marcha de la institución.

Se procede a la elección de tesorero, secretarios y archivero, siendo elegidos por unanimidad los señores Horacio Avendaño, Aníbal 2.o Rodríguez, Isidoro Alonso y Daniel Elgueda, respectivamente, prestando la promesa de estilo.

A propuesta del señor Blanco, se nombraron presidentes de las distintas secciones, a saber: Sanidad y Funerales, señor Carlos Narváez; Educativa, señor Juan M. Valenzuela; Cooperativa, señor Onofre Avendaño; Ahorro y Préstamos, señor Javier Avendaño; Organización Gremial, señor Luis Correa R.; Estudios Sociales, señor L. Quezada; Seguros, señor Norberto Villagrán; Edificios, señor Carlos Díaz; Sanatorio, señor Reginaldo Morales; Contabilidad y Finanzas, señor Florencio Olivos; Propaganda, señor Luis A. Fontalva; Fiestas, señor Juan B. Lazo; Excursiones y Deportes, señor Anacleto Urra; Defensa Judicial, señor Justo P. Cortés.

El señor Narváez, propuso el nombramiento de inspectores sanitarios por las diferentes comunas, y fué aceptado como sigue:

1.a, Ramón Jara y Carlos Díaz; 2.a, José D. Díaz y Amador Olivos; 3.a, Anacleto Urra y Rosendo Sandoval; 4.a, Arturo González y Juan Araya Escón; 5.a, Manuel Maldonado y Norberto Villagrán; 6.a, Francisco Figueroa y Juan A. Isla; 7.a, Angel C. Navia y Luis A. Muñoz; 8.a, Francisco Contreras y Eulogio Molina; 9.a, Juan B. Lazo; 10.a, Amador Gutiérrez; Barrio ultra Matucana, Armando Morales; Población San Eugenio, Manuel Prieto; en Valparaíso, Benito de la Fuente.

Correspondencia.—Nota de la Igualdad y Trabajo en la que agradece invitación aniversario; otra de la Sociedad Fraternidad invitando a la fiesta de su reorganización; de la Manuel Rodríguez, felicitando la elección de directorio; de la misma adjuntando 200 ejemplares conferencia Honorio Henríquez; de Esther Martínez, invitando a una audición musical; y lectura del balance de la fiesta aniversario.

Cuenta.—El señor Gutiérrez, de la excursión de los alumnos de la escuela nocturna al sur, aprobada y felicitaciones por su misión; señor Blanco, de los acuerdos de la última junta y de la fiesta aniversario; de haber mandado imprimir la memoria; ordenar la compra de útiles de secretaría.

De un incidente ocurrido en la fiesta aniversario y necesidad de reprimir con energía esas incorrecciones.

Acuerdos. — Comisionar al señor presidente para asistir a la fiesta de la Fraternidad; cancelar el valor de los ejemplares de la conferencia Henríquez a la Manuel Rodríguez y agradecer su atención; aprobar el balance de la fiesta aniversario y dejar constancia de los agradecimientos a los miembros de dicha comisión; dar excusas a la señorita Esther Martínez por haber llegado atrasada la nota; aprobar el valor de impresión de la memoria anual, y autorizar los gastos de secretaría; prohibir terminantemente la entrada al recinto social a los siguientes señores Joaquín Guerra, Manuel A. Guerra, Máximo Bravo y Fabriciano Caroca, por ofender a la institución y cometer desórdenes a causa del estado inconveniente en que llegaron, y colocar sus nombres en una pizarra, para que todo director pueda impedir su acceso al salón.

Dejar pendientes otros asuntos relacionados con miembros de la institución.

Federación Femenina de Chile. — Se encarece la asistencia a las federadas a la asamblea general que se efectuará hoy Domingo, a las 2 P. M., en Bascuñán 542, por haber asuntos de mucha importancia que resolver.

Tabla: Continuación de la discusión particular de los estatutos y reglamentos, organización del servicio médico y fijación de la fecha en que las asociadas empezarán a disfrutar de los beneficios mutuales.

La Exposición Permanente de trabajos manuales será inaugurada con toda solemnidad el primer Domingo de Febrero próximo.

Las señoritas interesadas en exponer sus labores del hogar, deben dirigirse a la presidenta, señora Rosalía Pons, los Jueves y Viernes, de 1 a 10 P. M., en el local social.

Las adhesiones ya recibidas aseguran el éxito de esta Exposición, que será de estímulo y de ayuda pecuniaria para las federadas. Es esta la primera institución de esta clase que organiza un torneo permanente y de tan provechosos resultados.

Se invita a la asamblea de hoy a las jóvenes que deseen incoporarse a la Federación.

Unión de Carpinteros y Ramos Similares.—Hoy Domingo, a las 9 A. M., en el local de la Federación de Zapateros, Arturo Prat esquina de Copiapó, tendrá lugar una asamblea general ordinaria.

Habiendo importantes asuntos que resolver, especialmente el arriendo de local, comisión a Valparaíso, asunto pendiente con la Unión Federal, balance del comité pro ocho horas y de la sociedad, se recomienda la asistencia de los socios y de los tres delegados de la Unión Federal.

Los trabajadores en maderas que quieran incorporarse, pueden hacerlo. No se precisa cuota de incorporación.

Propietarios de la Población García y Ugarte.—Esta institución celebró junta general extraordinaria el 13 del presente, bajo la presidencia del señor Eduardo Padlina, con asistencia del tesorero, señor Jarpa J., del secretario, señor Botella y de los directores señores Espenza, Acuña, Beterra, Munita, Carrasco y Maldonado y con asistencia de más veinticinco señores asambleístas, habiéndose celebrado con este número por ser la segunda citación.

Acta.—Se leyó y aprobó el acta de la última junta extraordinaria.

Cuenta. — El señor Padlina dió cuenta de algunos acuerdos tomados por el directorio, y empezó por el no creía de menos importancia para la asamblea, que era el de la fotografía del directorio, la cual no había costado ni un solo centavo de desembolso a la caja social; de haber trabajado por la personaría jurídica de la sociedad, la que ya había sido aprobada por el Honorable Consejo de Estado; de haber acordado enviar notas de agradecimiento por los grandes servicios prestados en pro de los adelantos locales y de la sociedad misma a los señores Rogelio Ugarte P., presidente honorario de la institución; Rafael Lorca P., Vicente Adrián y Juan Martínez, regidores por Santiago y que solamente los dos primeros de ellos habían contestado, dando lectura a cada una de ellas; de haber sido nombrada del seno del directorio, una comisión para que se apersonara del actual alcalde en ejercicio, don Vicente Adrián, y solicitar de este señor una vereda para la calle Washington y continuación de la de Maestranza hast ala Avenida Matta, quien les prometió poner todos los esfuerzos que estén a su alcance para satisfacerlos.

Caja mortuoria.—El señor Padlina dice, que siendo un acuerdo, que redunda en beneficio de los propietarios en general, ruega a los socios no oponerse al pago de ella, la que cree que está al alcance de todos.

Pavimentación de la calle de Cuevas.—El señor Jarpa J. dió lectura a las entradas y gastos habidos en la pavimentación de la vereda oriente de dicha calle, quedando no saldo de trescientos cincuenta y cuatro pesos veinte centavos a favor de dicha cuenta.

Orden del día.—Se aprobó la cuenta dada por el presidente y tesorero.

Se acordó ingresar el remanente de $ 354.20 para aumentar el saldo de la cuenta Bien Raíz.

Hubo acuerdo para que se pidieran propuestas con el objeto de edificar tres piezas en el sitio que posee la sociedad bajo la supervigilancia del presidente señor Padlina, y en caso de que no se aceptara ninguna de las propuestas que se presenten, se harán por administración, quedando el señor Padlina con amplias facultades para la ejecución de dicha obra.

Voto de censura.—También aprobó la asamblea el voto de censura dado en la última sesión de directorio al socio miembro de la comisión fiscalizadora don Maximiliano Fuentes Mujica por haberse expresado en público y en forma denigrante contra el directorio de esta institución.

Se trataron vários otros asuntos de interés local.

Centro Unión y Progreso.—El Miércoles 16 del presente celebró sesión este centro, y entre otras cosas acordó, citar a junta general para el Miércoles 23 del presente, a las 9 de la noche, con el objeto de nombrar reemplazantes a los directores inasistentes y dar cuenta de la marcha del centro.

Nombrar en comisión para que representen al centro en el baile de la Sociedad de Joyeros a los señores Alfredo Téllez, vice-presidente, y Fidel Lecaros, director.

Ratificar el cauerdo anterior de borrar de los registros del centro al señor Manuel Pantoja.

Resistencia de Pintores.—Se cita al gremio de pintores para hoy Domingo 20 en Gálvez 536. Hora: 8.30 de la mañana. Hay asuntos de importancia que tratar. Se encarece la mayor asistencia y sean puntual en la hora.

Escueal Nocturna de la Sociedad Comerciantes del Mercado Central.—Hoy Domingo veinte, los alumnos de la Escuela Nocturna Ceverino Casorzo efectuarán a San Antonio y Cartagena una excursión de estudio y recreo.

Muy laudable y digna de todo encomio, es la idea de la Sociedad Comerciantes, en ofrecer a sus jóvenes educandos, excursiones como estas en que, se persigue el doble fin, de la educación y entretenimientos sanos; con esto se consigue los fines instructivos y educacionales, se modifican los sentimientos y se despierta el amor a la naturaleza. Se ve con esto que, la Sociedad patrocinante no escatima medios por dar a la escuela el verdadero mérito que tiene; cuenta además con un cuadro literario, biblioteca, clase de bailes y en el presente, se dará más importancia a la música, para cuyo efecto, el tesorero de la sociedad, don Ramón Espinosa da los pasos necesarios a fin de conseguir tan bella idea.

Aclaración.— La Sociedad de Socorros Mutuos, Inválidos y Veteranos del 79 de esta ciudad, posee una propiedad en la comuna de Providencia, Avenida Román Díaz N.o 38, que le compró a don Román A. Díaz el 3 de Marzo de 1905, y cuyos deslindes se rectificaron el 17 de Diciembre de 1909, encontrándose ambas escrituras en la Notaría de don Mariano Melo Egaña.

Al adquirir los miembros de dicha institución la modesta propiedad de hoy día, fué con la feliz idea de tener un local propio para sus reuniones sociales, salas para su Escuela Nocturna y habitaciones para los miembros más necesitados de la Sociedad; jamás se le pasó por la mente hacer en su local social un Albergue para todos los militares que hubieran hecho la campaña del 79.

¡Hay quienes creen que el Albergue es para el que lo solicite! Esto es un grave error, los únicos dueños son los asociados, y sólo ellos pueden pedir por medio de una respetuosa solicitud una habitación por un tiempo determinado, según reglamento interno.

Ojalá que el Honorable Congreso alguna vez se acordara de los que declaró solemnemente beneméritos de la patria, de esos que tantas glorias dieron a Chile, que conquistaron tantos terrenos y tan valiosos que hasta hoy día mantienen repletas las arcas fiscales y que la Historia Nacional la cubrió de brillantes páginas y, en un momento de noble y justiciero patriotismo, el Soberano Congreso votara un proyecto de ley por unos cuantos miles de pesos para construir con ellos un gran Albergue y un mausoleo que guardara los últimos despojos de los sobrevivientes de la gloriosa campaña perú-boliviana.

Así se evitaría la vergüenza de ver arrastrándose pesada y miserablemente por todo el país, innumerables defensores de la patria, que, los achaques contraídos en la campaña y su avanzada edad no le permiten ganarse la vida.

Considerando además que muchos de estos desgraciados defensores del honor nacional, no han recibido jamás pensión de ninguna clase, a pesar de llevar sobre sus pechos dos medallas y 7 u 8 barras.

Sociedad de Ahorros y Socorros Mutuos Fábricas y Maestranzas del Ejército.—Sesión celebrada el 16 del presente. Entre muchos acuerdos se tomaron los siguientes:

Aceptar los aspirantes a socios señores Orfelino Cruz, Gualterio Lobos, Neftalí Seguel, Ramón Zúñiga, Baudilio Arriagada, Víctor Escobar, Antonio Armijo, Marco A. de la Cuadra, Pedro Basso, Manuel Leiton, Enrique Vergara, Aurelio Núñez, Alejandro Mallea, Juan Arancibia, José Moris, Roberto Stevenson, Juan San Martín, Roberto Castañeda, José 2.o Alfaro, Carlos García y Luis Babamondes. Llevar a efecto una excursión al puerto de San Antonio; y mandar una nota de agradecimientoi al cuadro dramático "Miranda Velastin", por su desinteresado concurso en nuestra última fiesta.

Sociedad Comerciantes del Mercado Central.—El lunch que esta institución viene preparando desde muchos días atrás en conmemoración del 23 aniversario social se llevará a cabo hoy a las 3 1|2 P. M. en la Quinta La Alhambra, ubicada en Independencia.

Resistencia de Pintores. — Para hoy Domingo está citado el gremio de pintores a reunión general, para tratar asuntos de importancia. A los señores J. Niñoles y H. Flores se les ruega ásistir a esta sesión.

Hora: 8.30 de la mañana. Local: Gálvez 536.

Federación de Carpinteros 1.o de Mayo.—En conformidad a sus reglamentos, esta institución celebrará hoy Domingo de 10 a 12 de la mañana junta ordinaria en su local calle Nataniel 371.

Se avisa a los socios qus con la renuncia del ex-presidente y secretario, la Federación tomará su verdadero rumbo hacia el progreso y bienestar de las clases trabajadoras, para lo cual, se pide la cooperación entusiasta de los federados ausentes de la institución por incidencias como las enunciadas.

Unión Empleados de Comercio.—Velada extraordinaria que ha de celebrarse hoy Domingo 20 del presente a las 9.30 P. M.

Programa.—Primera parte:

1.o Sinfonía por la orquesta.

2.o El guitarrico, cantado por el señor M. Gil.

3.o Couplets extra-cómicos de la zarzuela "La Macarena", cantada por el señor M. Lanza.

4.o Se pondrá en escena, bajo la dirección del director artístico señor Carlos Madero la hermosa zarzuela en un acto "Ruido de campanas", en la que tomarán parte la celebrada actriz señora María Planas, primera actriz de carácter señora Salas — las señoritas Andrea Ferrer, Joaquina y Laura Carpentier; completarán el elenco artístico los señores Madero C., Guerrero S., Zavala E. y Martorell A.

Sociedad Manuel Rodríguez.—Importante citación.—De orden del señor presidente y por acuerdo del directorio, cítase a los señores consocios a sesión de junta general extraordinaria, en carácter de segunda citación, para el Lunes 21 del corriente, a las 8 1|2 de la noche.

En esta reunión deben resolverse los siguientes asuntos:

Proyecto sobre nueva forma de elección del cuerpo directivo; reglamentación a que deben someterse los socios que no hayan pagado la cuota Bodas de plata; autorización para iniciar una campaña contra el cohecho electoral; petición del Congreso Social Obrero para que se nombren delegados ante el Centro Latino Americano.

Siendo estos puntos de suma importancia, se ruega a los señores consocios que no le quiten el cuerpo a estas reuniones de interés colectivo.

Sociedad Unión de Talabarteros. — Esta institución en su última junta general eligió el nuevo directorio que ha de regir para 1918, y éste al constituirse quedó en la siguiente forma:

Presidente, señor Guillermo Troncoso.

Vice, señor Clodomiro Farías.

Secretarios, señores Juan 2.o Herrera y Manuel Alvarez.

Tesorero, señor Emeterio Benitez.

Directores señores Abraham Hernández, Celerino Aviles, Juan B. González y Manuel Cofré.

Cítase a junta general para el Domingo 20 del presente para efectuar el cambio de directorio, a las 9 A. M.

Sociedad Adelanto Local. — Bajo la presidencia del señor Eugenio Silva celebró sesión ordinaria de junta general esta antigua y progresista institución, formada por los propietarios de la Población El Carmen. Concurrieron la totalidad de los miembros del directorio; el comité fiscalizador y numerosos miembros de sala.

Poder.—Por estar conforme con el artículo 18 de los estatutos, se aceptó el poder conferido por el accionista señor Rafael Sepúlveda a favor de su hermano señor José Luis Sepúlveda.

Cuenta anual.—El señor presidente dió lectura a una detallada memoria, en que se deja constancia de la fructífera y laboriosa actuación del cuerpo directivo durante el año 1917, cuya labor ha sido de grandes beneficios para la cultura, bienestar y armonía de las familias del barrio y de señalados e importantes progresos para la Población. Deja constancia, además, que habiéndose recibido esta administración con un enorme déficit y toda anarquizada, hoy marcha muy unida y con un superávit de más de mil pesos.

En varios pasajes de la cuenta la sala aplaudió al directorio, y al finalizar la lectura, éstos se repitieron con mayor intensidad.

Balance.—Se dió lectura al balance del segundo semestre; y en el informe del comité fiscalizador, firmado por los señores Carlos Liberona, Manuel Vásquez y Primitivo Espinosa, quienes dejan constancia de la corrección con que ha sido llevado el servicio de tesorería y que existe en tesorería en dinero efectivo a la vista, la suma de $ 1,136.50.

Puesto en discusión, los señores Luis A. Pinto, Pedro Ossa y José L. Sepúlveda, pidieron datos e impugnaron el balance.

El señor tesorero, don Pedro Cárdenas, dió toda clase de informaciones y presentó documentos que se solicitaron.

El señor Rodolfo Millán, vice-presidente, hizo un parangón entre este documento, presentado con los apuntes sin orden alguno ni comprobantes que en otros períodos presentaron los señores Luis A. Pinto y Amador Bustos y otros. Pidió que se aprobara dicho balance.

Con el voto en contra del señor Sepúlveda, así se acordó.

Incidentes.—Durante la hora de los incidentes, llegó a la sala el señor presidente honorario, segundo Alcalde, don Vicente Adrián, acompañado del señor Francisco Barrios, presidente en la Población Matte Gormáz.

El señor Silva Ponce, en cariñosas frases saludó al señor Adrián y le hizo saber que la sala se había impuesto con entusiasmo de todos los beneficios recibidos en la Población de parte de la representación demócrata en el Municipio.

Contestó el señor Adrián, agradeciendo el saludo de la sala; felicitando a la junta general por el entusiasmo con que se preocupa de todo lo que significa progreso y bienestar colectivo; dijo que la representación del Partido Demócrata en este caso sólo cumple los mandatos del programa de su partido.

Finalmente, dió a saber que las últimas peticiones de la sociedad han sido favorablemente despachadas.

La sala, aplaudió tales declaraciones.

Acuerdos.—Después de una breve discusión, se acordó subvencionar durante este año, desde el 1.o de Marzo, con diez pesos mensuales a la Escuela Nocturna de la 12.a Comisaría Santa Elena; y con igual suma a cada número del periódico "La Comuna Nueva".

Elección de directorio.—En votación, se procedió a elegir el nuevo directorio, resultando favorecidas, entre los diversos candidatos, las siguientes personas: presidente, señor Hipólito Vergara; vice-presidente, señor Rodolfo Millán; secretarios, señores Eugenio Silva y Pedro Cárdenas; tesorero, señor Carlos Liberona; sub-tesorero, señor Francisco Vásquez; directores, señores Joaquín Aguilera, Manuel Vásquez F., Luis Poblete, señora María Poblete S. v. de Henríquez; señora Mercedes Cordero de A.; fiscalizadores, señores Primitivo Espinosa, Alberto Carrión y Manuel J. Pino.

Otros acuerdos.—Proclamado el resultado de la votación, se acordó continuar la presente sesión el Domingo 20, a las 3 P. M., para hacer la recepción del nuevo directorio y para entrar a tratar la reforma del estatuto social; y el proyecto sobre compra de un bien raíz.

Centro Recreativo El Roto Chileno.—El paseo inaugural que este Centro efectuará hoy Domingo veinte a Talagante promete ser un éxito, pues existe mucho entusiasmo entre todos los socios. El directorio se ha encargado de confeccionar un programa deportivo, pues ha considerado que debe ir unida la recreación con la práctica de los deportes que vigorizan la raza.

Se ha acordado que el punto de reunión para el Domingo próximo sea la Plaza Argentina, a las 7 3|4 A. M.

Carpinteros y Ebanistas Fermín Vivaceta. — Cítase a junta general para hoy Domingo veinte, en esta sesión dará cuenta de su labor durante el período que termina, el presidente señor Riveros, leerá la memoria y balance correspondiente.

En la última junta general fué aceptado como socio el señor Adolfo Galáz. Además fué elegido estadístico el señor Pedro Olivares, la elección de fiscales recayó en los siguientes señores: Salvador Sarmiento, Víctor Luna, Luis A. Fontalba, Rosendo Rubio y Luis Rojas V.

Pintores Miguel Angel.—Esta institución está citada a junta general para hoy Domingo a las 9 de la mañana con el exclusivo objeto de hacer la elección del nuevo personal directivo que regirá los destinos de la Sociedad durante el presente año.

Se encarece la asistencia a todos los socios que sean jubilados o activos.

Se invita así mismo al gremio para deliberar y adoptar alguna resolución respecto a las 8 horas de trabajo y aumento de jornales.

Local: Riquelme 859.

Unión de Estucadores y Albañiles.—Esta institución está citada a junta general para hoy Domingo a las 9 A. M.

Federación de Sastres.— No habiéndose llevado a efecto la junta general para que fueron citados los socios de esta institución el Lunes próximo pasado, cítase nuevamente para mañana Lunes a las hora de costumbre, advirtiéndose que se celebrará sesión con el número que asist.

S. M. La Universal Leopoldo Lagos.—Cítase al Directorio para hoy Domingo 20 a las 9 1|2 A. M. para tratar con preferencia el proyecto de adquisición de casa y cambio de local, que, como bien lo sabe el Directorio, son de suma importancia.

Se recomienda encarecidamente la asistencia.

Sociedad Unión de Talabarteros.—Cita a junta general para hoy a las 9 A. M. para efectuar el cambio de Directorio, donde el presidente saliente don Abraham Hernández, dará lectura a la memoria anual.

Inválidos de la Guerra del 79 y Veteranos del Ejército y Armada.—De orden del señor presidente, cítase al Directorio a sesión para hoy Domingo 20 del presente a las 3 de la tarde en el salón social.

Recomendamos la asistencia, muy especialmente a los señores directores que no hayan prestado la promesa de estilo.

Sociedad Unión Teatral.—Está citada a junta general hoy a las 10 y media A. M. Reforma de estatutos y asuntos importantes que tratar.

Sobre una publicación.—Con bastante impresión me he impuesto por la mayoría de los diarios de la capital, que el Centro Familiar Luz y Progeso, desmiente enérgicamente que la señorita M. R., jamás ha sido, ni es, ni será socia de dicha institución.

Lo cual me obliga manifestar a esas personas que componen ese centro, que no tienen la delicadeza suficiente para hacer sus publicaciones en debida forma, y no tratar de atropellar a un miembro del sexo débil, que no le ha molestado en nada; igualmente de decirles que dicha señorita es hija de familia, tiene sus padres y hermanos y que le ha causado bastante sentimiento al darse cuenta de lo ocurrido.

Debo hacer presente que el error lo cometió el Centro la Ilustración, que ha citado a dicha señorita, como socia de ese centro, para hacerle entrega de un premio que ha obtenido en días anteriores; al cual el Centro Luz y Progreso debía comunicarle que se encontraban en un error, y no cargar con la señorita que no tiene culpa ninguna.

Me he visto obligado de publicar estas líneas, para hacer presente al Centro en referencia y a sus directores que tengan un poco de más cuidado para hacer sus publicaciones, porque del modo que lo hacen no es tan correcto que digamos.

Sin más quedo a sus órdenes.—Julio Dell'Orto P., campeón nacional de vals".

CENTROS FILARMONICOS

Centro Recreativo La Ilustración.—Hoy Domingo habrá clase a las 9 P. M., la cual se regirá por un selecto carnet de baile.

Centro Dramático Yungay.— Como estaba anunciado, la bendición de la plancha se efectuará en matinée a las 3 P. M., hoy Domingo 20, en lugar de la hora que antes se había indicado.

Se invita a las familias y a nuestras relaciones sociales, muy especialmente al Centro Familiar Camilo Henríquez, Tricolor Royal, Sociedad de S. M. Figueroa Alcorta.

El programa confeccionado para la velada de la noche en honor del señor Aníbal Barrera, es de lo más escogido.

La entrada es libre.

San Pablo 429.

Centro Recreativo La Cisterna.—Hoy Domingo 20 habrán dos clases extraordinarias: matinée a las 4 1|2 P. M., con juego de serpentinas, dedicado a las señoritas que no pueden asistir de noche.

La matinée dará principio a las 4 1|2 P. M., para principiar el baile-tertulia que será en honor de nuestros asociados a las 9 P. M.

Invitamos a los socios y a todas nuestras relaciones sociales.

Cítase a junta general ordinaria para el Lunes 21 a las 8 P. M. Por ser segunda citación, se sesionrá con el número que asista.

Academia Coreográfica .Estrella del Mar.—Hoy Domingo a las 4 1|2 P. M., atrayente matinée libre-pensamiento y batalla de flores y serpentinas; habrá también varios números de canto a cargo de varios socios aficionados.

Por la noche a las 9 1|2 baile familiar y sorpresa para las señoritas socias.

Centro Artístico Los Noveles. — Cítase a sesión extraordinaria para hoy Domingo 20, a las 3 P. M., a todos los miembros de este Centro, por haber asuntos de vital importancia para la buena marcha de la institución.

Se recomienda la más estricta puntualidad en la hora y asistencia.

Lugar de reunión será la casa del señor González.

Academia de Baile La Santiago.—Hoy Domingo a las 6 1|2 P. M. tenemos el gusto de invitar a nuestros socios y socias a la gran matinée con orquesta que dará la Academia en honor de la fiesta del roto chileno.

Socitdad de Socorros Mutuos 18 de Septiembre.— Hoy Domingo 20 del presente celebrará junta general ordinaria esta institución a las 5 de la tarde, en su local, Avenida Manuel Montt N.o 38, Providencia.

Se recomienda la asistencia a los señores socios. Orden del día: lectura de la memoria y elección del nuevo Directorio.

La sesión se llevará a cabo con el número que asista.

SOLICITAN OCUPACION

SECCION GRATUITA

CONTRATISTA para reparar o construir aquí o fuera, serio, muy competente, 12 Febrero No. 30, P. I. S. S. M. 24-a

PERSONA de edad para llavero o cochero, aquí o fuera, certificados, es casado, Cienfuegos N.o 24, Bilbao. 24-a

ESPAÑOL serio desea ocupación en esta provincia, Correo Central, Angel Blanco. 24-a

JOVEN aprendiz cualquiera ocupación decente, chauffeur para Overland licencia servicio militar, Ernesto B. E., correo 7. 24-a

SEÑORA con niñita 8 años, todo servicio de matrimonio solo o caballero solo, San Ignacio 1012. 24-a

GUARDIAN jubilado, como portero, mozo, sabe cocinar, no exije mucho sueldo, recomendaciones, Zenteno 17 esq. Vivaceta. 24-a

CHAUFFEUR competente, recomendaciones se ofrece a particulares o Ford, público aquí o fuera, D. A. Ibarra, San Pablo No. 2284. 23-a

PINTOR muebles al laqué, se ofrece Ejecuta trabajos en provincias, San Pablo 2321, casa 10. 23-a

CHAUFFEUR competente Hudson y Chandler, puedo manejar cualquier otra a particular aquí o en provincias, Bulnes 660, casa No. 1, Nicanor Palacios. 23-a

VIUDA joven con 2 hijos, desea atender oficina o vendedora pastelería, cigarrería, etc. 23-a

JOVEN ofrécese para tienda o almacén, para venta o cualesquiera otra decente, recomendaciones, M. Espinosa, calle Edison 4862.

SEÑORITA ofrécese atender oficina o vendedora de tienda, frutería o cigarrería, cualquiera otra, actualmente ocupada, recomendaciones, Correo Central, Carmela C. C. 23-a

SEÑORITA inglesa escribe correctamente máquina, ofrece sus servicios. Dirigirse por carta a Baquedano 658. 23-a

CONSTRUCTOR se ofrece para construcción o reparación de edificios, madera, fierro o concreto. Especialidad en escaleras, planos presupuestos, etc., Correo Central, R. R. 23-a

EMPLEADO responsable y de confianza para cualquier empleo, desde el 15 de Febrero próximo, Av. Manuel Montt 164. 23-a

CHAUFFEUR competente y recomendado, ofrécese, D. S. A., San Pablo 2284. 23-a

JOVEN escribe máquina, buena letra y ortografía, ofrécese, estudio abogado u otra análoga. Recomendaciones, J. Tejada, Bascuñán Guerrero 2286. 23-a

OFRECESE señorita para cajera o cualesquiera ocupación decente, A. C., Maruri 696. 23-a

SEÑORITA honorable, recomendada desea ocupación decente, no exige buen sueldo, Correo Central, S. R. 23-a

CHAUFFEUR formal, buenas recomendaciones, Ford o Chandler, para ésta o fuera, casilla 3225, T. Zapata. 23-a

SE ofrece joven licenciado Cuerpo de Carabineros, buena licencia para cuidado de oficina y aseo, casado, José Pino, Lord Cochrane 844. 23-a

SE ofrece señorita para ocupación decente, prefiero telefonista en casa comercial, Nataniel 359, E. H. R. 23-a

JOVEN, recomendaciones para cualesquiera ocupación, aquí o fuera, Errázuriz 859, M. V. 23-a

MATRIMONIO ofrécese, él llavero, ayudante chauffeur, cuidador casa, o quinta, ella cocina, piezas, etc., recomendados, San Diego 919 (interior 8). 23-a

CARPINTERO ebanista ofrécese cualquier trabajo, trato o día, Lourdes 113, Carlos Aravena. 23-a

SEÑORITA seria ofrécese, cajera, trabajo oficina o cualquier ocupación decente, Correo Central a L. del C. M. S. 23-a

TAPICERO atiende toda orden, García Reyes No. 34, aquí o fuera. 23-a

DESEA ocuparse un joven para abarrotes, San Pablo 2126. 23-a

JOVENCITO recomendado, ofrécese para oficina, Av. España, Cité Andalucía, casa No. 3., J. Cárdenas. 23-a

JOVEN conocimientos mecánica, se ofrece como ayudante chauffeur, San Pablo 2321, casa No. 10, O. W. 23-a

TODA clase de traducciones del francés al castellano hace persona práctica, San Francisco 648, Luis A. M. 23-a

SEÑORA honorable, recomendaciones ofrece administrar propiedades o citées, Correo 3, E. P. de G. 23-a

DIBUJANTE técnico se ofrece para toda clase trabajo y reproducciones planos al Ferro-Prusiato, Correo 3, L. A. G. 23-a

JOVEN recomendado, fianza hipotecaria, desea ocupación o como aprendiz. 23-a

D. VIDELA desea cualesquiera. ocupación, Nataniel 953. 23-a

SEÑORITA, ofrécese para oficina o vendedora, cualquier artículo, Correo No. 3, a D. C. 23-a

SEÑORA atender mostrador abarrotes, bodega frutos país, jabonería, cajera, Copiapó 1226, Battifora. 23-a

QUIMICO perfumista español, se ofrece para hacer fórmulas o empleo en boticas, dentro o fuera de Santiago, San Isidro 736, señor Sagredo.

OFRECESE chauffeur español para Ford particular, San Diego 426, J. Ribot.

NIÑA ofrécese para piezas, quehaceres de casa u otra, puertas afuera. Recomendación, Correo Central, Julia E. M. 21-a

JOVEN casado, recomendado, ofrécese para cualesquier puesto, G. V. E., Correo 3. 21-a

JOVEN extranjero, formal, recomendado, ofrécese, oficina, Correo Central, A. C. D. 20-a

JOVEN recomendado, escribe máquina, ofrécese para oficina, A. S. G., Correo 5, Stgo. 20-a

EMPLEADO, recomendaciones, necesita ocupación, mayordomo, alistador, cualquier otro análogo, Sáenz No. 30, C. A. S. 20-a

CHAUFFEUR, recomendado, competente, ocupado Hudson, ofrécese, W., San Pablo 1872-17. 20-a

SEÑORA seria ofrécese cajera, trabajo oficina, Serrano 377. 20-a

HONORABLE institutriz ofrécese a domicilio, Serrano 377. 20-a

JOVEN buenas costumbres, ofrécese ocupación decente, Correo Central, H. Gambos. 20-a

SEÑORITA desea trabajo oficina técnica de dibujo, L. M. S. C., Correo No. 3. 20-a

OFRECESE chauffeur español para Ford particular. 20-a

JOVEN decente ofrécese, recomendaciones, cualquiera ocupación, Correo No. 3, B. S. B. 20-a

JOVEN buenos certificados, cualesquiera ocupación, V. A., Rivera 1321. 20-a

PARA 1.o ofrécese empleado oficina, recomendaciones, A. D. S., Independencia No. 556. 20-a

JOVEN recomendado, desea aprender oficio. Prefiere electricista, L. S. A., calle Concepción N.o 1169. 20-a

BOMBAS

7e. COMPAGNIE DE POMPIERS. — Messieurs les volontaires sont pries d'assister a l'academie et exercice qui aura lieu le Dimanche 20 courant a 9 heures du matin. Grande tenue d'été pantalon blanc assistence tres recomendee. Réunion au quartier.—L'Adjudant.

7e. COMPAGNIE DE POMPIERS. — Messieurs les volontaires sont pries d'assister á la reunion générale extraordinaire qui aura lieu le Dimanche 20 courant a 10 h. 1|2 du matin. Grande tenue d'été pantalon blanc.—Le secretaire.

11.a COMPAGNIA POMPIERI.— POMpa Italia.—D'ordine superiore convoco la compagnia a riunione generale ordinaria per Martedi 22 del presente alle ore 21. Ordine del giorno. Relazione morale e finanziaria decorso anno. Elezioni Capo Macchina. Pratiche varie.—Il segretario.

ECONOMICOS

$ 100,000.— VENDO EN AVENIDA Irarrázaval, a un paso de Vicuña Mackenna, extensa propiedad, mide 8,600 metros cuadrados. Construcción moderna con 14 habitaciones, dependencias, luz eléctrica y toda clase de comodidades. Más datos, en mi oficina: Carlos Latorre H., Catedral 1109. 915-20-a

$ 95,000.— VENDO MAGNIFICA propiedad en la Av. Seminario, construcción de cemento armado, de 2 pisos con numerosas habitaciones y piezas de servicio. Baño de natación, gran arboleda, gallineros, etc. También se permuta. Más datos, en mi oficina: Carlos Latorre H., Catedral 1109. 915-20-a

$ 65,000.— VENDO PROPIEDAD de 2 pisos independientes, en calle Catedral. Altos con 12 habitaciones, galerías, piezas de servicio y gas. Bajos: 12 habitaciones, piezas de servicio, tres patios, alcantarillado y gas. Reconoce deuda bancaria de $ 25,000. Saldo facilidades de pago.—Carlos Latorre H., Catedral 1109. 915-20-a

$ 50,000.— LINDA CASA HABItación en calle Echaurren. Edificio estilo Luis XV, 10 habitaciones, 7 piezas de servicio, hall, 2 patios, piso de mosaico, altos al fondo, piezas decoradas, piso de parquet, instalación completa de luz eléctrica, gas industrial, parrón y alcantarillado. Reconoce deuda bancaria de $ 15,000. Tratar: Carlos Latorre H., Catedral 1109. 915-20-a

$ 62,000.— PROPIEDAD NUEVA de dos pisos independientes en calle Vergara. Altos: 7 habitaciones, todo servicio, galerías y gas. Bajos 9 habitaciones, todo servicio, 2 patios, piso de mosaico, alcantarillado y gas. Mide 12 por 53 metros. Reconoce deuda bancaria de $ 15,000. Facilidades de pago .—Carlos Latorre H., Catedral 1109. 915-20-a

$ 43,000.— EXTENSA PROPIEdad en calle Maestranza, la mejor situación. Edificio de un piso con 11 habitaciones, 3 piezas de servicio, 2 patios, alcantarillado y gas. Mide 15 por 40 metros. Reconoce deuda bancaria de $ 12,000. Saldo facilidades de pago.— Carlos Latorre H., Catedral 1109. 915-20-a

$ 52,000.— VENDO PROPIEDAD de dos pisos independientes en calle Domeyko, la mejor situación. Altos: 9 habitaciones, galerías y todo servicio. Bajos: 9 habitaciones, todo servicio, gas, 2 patios y alcantarillado. Reconoce deuda Bancaria de $ 22,000. Para el saldo se dan facilidades.—Carlos Latorre H., Catedral 1109. 915-20-a

$ 56,000. — GRAN PROPIEDAD en calle Arturo Prat esquina Arauco. Se compone de una casa con 6 habitaciones, todo servicio, almacén y cochera por Arturo Prat y dos casas por la calle Arauco. Reconoce deuda bancaria de $ 14,000. Saldo facilidades de pago.— Carlos Latorre H., Catedral 1109. 915-20-a

$ 40,000.— CASA ESTILO CHAlet en la Avenida Irarrázaval, antes de la Plaza de Ñuñoa. Buen edificio de dos pisos con 12 habitaciones, todo servicio y gran patio con arboleda frutal. Mide 15 por 98 metros. Facilidades de pago.—Carlos Latorre H., Catedral 1109. 915-20-a

$ 38,000.— MUY BUENA CASA en calle Sotomayor muy central. Buen edificio de un piso en perfecto estado con 7 habitaciones, 4 piezas de servicio, baño de natación, 2 patios, piso de composición, alcantarillado y luz eléctrica. Tiene deuda bancaria. Véndese con facilidades de pago.— Carlos Latorre H., Catedral 1109. 915-20-a

$ 45,000. — ESPLENDIDA CASA quinta en calle Santo Domingo próxima a Lourdes. Buen edificio de cal y ladrillo, de dos pisos independientes. Altos: 8 habitaciones, galerías y todo servicio. Bajos: 8 habitaciones, todo servicio, 2 patios, parrón y árboles frutales, gas y luz eléctrica. Reconoce deuda bancaria de $ 16,000. Mide 16 por 50 metros. Facilidades de pago. Tratar: Carlos Latorre H., Catedral 1109. 915-20-a

$ 38,000.— PROPIEDAD ESQUIna en calle Sama, muy central. Se compone de tres casas. Reconoce deuda bancaria de $ 12,000. Saldo facilidades. Más datos: Carlos Latorre H., Catedral 1109. 915-20-a

$ 35,000.—EN CALLE SAN FRANcisco, antes de Diez de Julio, vendo muy buena propiedad de un piso con 11 habitaciones, todo servicio, 2 patios, huerto frutal, alcantarillado y luz eléctrica. 800 metros de superficie. Más datos: Carlos Latorre H., Catedral 1109. 915-20-a

$ 35,000.— VENDO PROPIEDAD en calle Gay, se compone de una casa con 5 habitaciones, todo servicio, subterráneo, alcantarillado y gas, y una cité con 5 casitas de dos piezas y todo servicio cada una. Produce $ 340 mensuales. Mide 20 por 45 metros. Tratar: Carlos Latorre H., Catedral 1109. 915-20-a

$ 35,000.—CHALET EN LA AVEnida Egaña, Los Guindos. 8 piezas habitación, todo servicio, jardines y huerto frutal con fruta escogida. 3,000 metros de superficie. Tratar: Carlos Latorre H., Catedral 1109. 915-20-a

$ 35,000.— CASA - QUINTA EN calle San Francisco, pasado Av. Matta. Buen edificio de un piso con 9 habitaciones, 2 piezas de servicio, alcantarillado y gran quinta frutal. Mide 13 por 63 metros. Facilidades para el pago.— Carlos Latorre H., Catedral 1109. 915-20-a

$ 22,000.—VENDO CASA EN CAlle García Reyes, muy central. Edificio de un piso con 7 habitaciones, 2 piezas de servicio, 2 patios, piso de mosaico, alcantarillado y gas. Mide 11 por 35 metros. Reconoce deuda bancaria de $ 7,000. Facilidades de pago. Tratar: Oficina Carlos Latorre H., Catedral 1109. 915-20-a

$ 17,000.— VENDO CHALET EN Avenida Las Quintas, la mejor situación. 6 habitaciones, 4 piezas de servicio, reja de fierro a la calle y gran patio con jardines, luz eléctrica y árboles frutales. Véndese con facilidades de pago. Mide 8 por 50 metros. Oficina Carlos Latorre H., Catedral 1109. 915-20-a

$ 18,000. — CASA EN AVENIDA del Rosario, a una cuadra de Recoleta. 8 piezas, todo servicio, un patio, alcantarillado y gas. Tratar: Oficina Carlos Latorre H., Catedral 1109. 915-20-a

$ 17,000.—CASA EN CALLE LAUtaro, a un paso de la Avenida Blanco Encalada. Edificio con 8 piezas, 4 en altos, luz eléctrica, alcantarillado y un patio. Debe $ 3,000 al Banco. Tratar: Oficina Carlos Latorre H., Catedral 1109. 915-20-a

$ 16,000.— CASA EN CALLE Bravo, entre Av. J. M. Infante y Miguel Claro (Providencia), edificio frente de cal y ladrillo, un piso con 6 habitaciones y servicios, subterráneo, galpón, jardín y arboleda frutal. Tratar: Oficina Carlos Latorre H., Catedral 1109. 915-20-a

$ 13,500.— VENDO O PERMUTO propiedad en calle Carmen. Edificio de un piso con 4 habitaciones y servicios, luz eléctrica; sitio plantado. Más datos en la Oficina de Carlos Latorre H., Catedral 1109. 915-20-a

$ 11,500.— CASITA EN AVENIda Irarrázaval con 3 habitaciones y 3 de servicios, un patio con jardín y huerto frutal. Mide 10 x 62 metros. Tratar Oficina Carlos Latorre H., Catedral 1109. 915-20-a

$ 7,800.—CASITA EN CALLE ROgelio Ugarte, construcción de concreto de un piso con 8 habitaciones y una pieza de servicio, un patio con piso de mosaico. Más datos: Carlos Latorre H., Catedral 1109. 915-20-a

TENGO ENCARGO DE COMprar casa de valor hasta $ 17,000 en barrio Estación. Pago al contado.— Carlos Latorre H., Catedarl 1109. 915-20-a

DINERO SOBRE HIPOTECAS hay listo para colocar en partidas desde $ 2,000. Interés corriente. Negocios rápidos. Presentar títulos a Carlos Latorre H., Catedral 1109. 915-20-a

CHALECITO ELEGANTE, CONfortable, higiénico, vendo barato. Maestranza 1855. 647-22-a

"IMPORTACION ANGLO - AMEricana", antes San Diego 69, está ahora Alameda 2362. 649-20-a

BIOGRAFOS, MAQUINAS FOTOgráficas, máquinas escribir, bicicletas, accesorios, etc., en realización. Delicias 2362. 649-20-a

PELICULAS POR METROS, LINdo surtido, 30 centavos metro. Alameda 2362. 649-20-a

EQUIPOS PARA PRODUCIR LUZ oxi-etérica, para los biógrafos, llegaron; precio de ocasión $ 300. También ingredientes para los mismos. Delicias 2362. 649-20-a

UNA O DOS PIEZAS A LA CALLE para muestrario necesito en el centro: Casilla 3285, Santiago. 20-a

MOTORES ELECTRICOS DESDE 1 hasta 10 caballos fuerza corriente 220 volts, casi nuevos, vendo baratísimos: Eliezer Soto, Casilla 287 Concepción. 2254-24-a

GRUNDSTÜCK IN AV. RICARDO Lyon, Providencia, 2 cuadras entfernt von der Electrischen "Los Leones" und von deutschen Tennisspielplatz 40,20 mts. Front und 106 mts. Tiefe, mit Fruchtbaumen bepflanzt, zu verkaufen, Eventl tausche gegen Uaus in Santiago. Providencia 1645. 0657-20-a

NECESITO NIÑA PARA TODO servicio. Agustinas 2007. 0651-20-a

SERVIDUMBRE: LA MEJOR DE Santiago. Pídala Bandera 339. No equivocarse. 0654-20-a

PRENSA HIDRAULICA PARA LA drillos de composición, accionándose a mano y motor, en buen estado y de ocasión, desea comprarse en San Antonio 457. Arnaldo Masdets. 0655-20-a

NECESITO MAQUINA OJALAdora sastre, en buen estado. Dirigirse Correo Central: J. B. Thompson. 0656-20-a

LUCINDA ROSSEL M.
$ 15,500 VENDO COMODA CASA 6 piezas, hall, edificio nuevo, carro a la puerta. Agustinas 1177. 20-a

$ 70,000 VENDO COMODO CHAlet Av. Macul, abundante fruta, 50x100. Agustinas 1177. 20-a

EL GRAN EXPRESO, ESTABLEcido en 1913. — Si Ud. cambia de residencia y recibe algún deterioro en su menaje, o necesita operarios para colocar cortinas, encerar pisos, o cualquier trabajo análogo, escriba a la Empresa responsable "El Gran Expreso", Esmeralda 770, dos cuadras de la Plaza de Armas. Operarios escogidos dejarán a Ud. satisfecho. Cualquier pololo o trabajo grande lo ejecuta con presupuesto. 20-a

MODELOS CAMPS, SALIERON nuevos. Oficina de Venta: Santo Domingo 1457. 22-a

¡VERANEANTES! EN VALPARAIso arriendo lindas piezas amobladas con o sin pensión. Precios módicos. Serrano 210. 2251-24-a

COMPRO MAQUINA SOBADORA de masa. Catedral 3152. 661-22-a

PUENTE 590, SASTRERIA "PROgreso". Pantalones casimir inglés $ 35. Recibe hechuras. 662-20-a

PUENTE 590, SASTRERIA "PROgreso". Casimires negros y de colores. $ 120 terno. 662-20-a

PUENTE 590, SASTRERIA "PROgreso", frente la torre de la Bomba. 662-20-a

INSTITUTO DE ENSEÑANZA práctica, Bandera 75, Espléndido edificio de la Bolsa Comercial. Enseñanza garantida, clases matinales, diurnas, nocturnas, de contabilidad, taquigrafía, dactilografía, idiomas, humanidades, leyes, ingenieros, subingenieros. Ingreso Escuela Artes y Oficios, agricultura, normal y subingenieros. Director Arturo Zanelli (abogado). Subdirector Eduardo Santa María, (ingeniero). 664-20-a

CURSO DE VACACIONES, BANdera 75. Humanidades, 1.o al 6.o año, antiguo y concéntrico. Comercio, Ingeniería.— Zanelli. 664-20-a

ALTOS COMODOS, RECIEN REfaccionados, a cuadra y media Plaza de Armas. Santo Domingo 846, arriéndanse. Tratar en los bajos. 663-22-a

EMPLEADO COMPETENTE PAra tienda, con buenas referencias, necesítase para provincias. Oficina "Chile". Las Rosas 957. 658-20-a

SEÑORITA, FARMACEUTICA, competente, necesítase para provincias. Oficina "Chile". Las Rosas 957. 659-21-a

NIÑA, JOVEN, DECENTE, TRAbajo decente, y una cocinera ayudante. Sama 1238, casita 3. 0669-20-a

PIANOS, AFINACIONES, REFACciones, fuera Santiago, atiende personalmente Enrique Osorio, precios bajos, almacén instalado, local propio, venta pianos, etc. Huérfanos 1985. 0667-20-a

A LAS PERSONAS QUE DESEEN aprender a cortar de sastrería, me ofrezco para enseñar, a bajo precio. García Reyes 768. 20-a

FABRICA DE ENVASES DE LAta, de Monroy e Hijo.—Santiago, Manuel Montt número 2478. Teléfono Inglés número 1214. Especialidad en envases para fabricantes de conservas de: Frutas, Legumbres, Carne, Queso, Té, Café, Pimentón, Grasa, Manteca, Caramelos, Chicha, Pólvora, Cajas para dulce de membrillo, etc., etc. Envases para barnices con tapas de presión y de tornillo. Artículos para Boticas, Cajas para pomadas, diámetro 28, 34, 40, 54 y 60 milímetros. Cajas para polvos diferentes diámetros. Tarros especiales para polvoreador para polvos de talco y jabón. Fabricación de tapas coronas lisa y marcadas.

Santiago Boitano
Alameda 2477

Recibe constantemente drogas y productos químicos, procedentes de la Casa Erba's Milano" y de otras casas europeas. Vende a precios fuera de toda competencia. Teléfono Inglés 163 y Nacional 54. Estación.

COMERCIO

CALENDARIOS Y ALMANAQUES 1918, por mayor y menor. Precios convenientes para revendedores. Delicias 2692. 20-a

JABON PALUDAN. LEGITIMO lleva estampilla de garantía en tinta lacre. 20-a

VERANEANTES ACUERDENSE llevar buena provición del riquísimo jabón Paludan. 20-a

JABON PALUDAN HERMOSEA y suaviza la cutis de una manera sorprendente. 20-a

LAS DROGUERIAS Y BOTICAS venden el legítimo Paludan. 20-a

JABON PALUDAN ES HOY DIA el mejor de cuantos hay. 626-20-a

TECHO AMERICANO ACANAlado a $ 2.40 la plancha. Aróstegui Hnos. y Yaneti. Manuel Rodríguez 854. 0605-21-a

APICULTORES: CERA ESTAMpada y todo repuesto para las colmenas, vendo Aróstegui Hnos. M. Rodríguez 854. 064-21-a

CARNE EXTRA PRIMERA CLAse: puchero $ 1.00, cordero $ 1.40 kilo. San Ignacio 296. 0595-22-a

COMPRO ALHAJAS CON BRIllantes grandes o chicos, negocio rápido Estado 56. 7-b

COMPRO ORO DE MINAS, LAvaderos, objetos inútiles al peso. Estado 56. 7-b

COMPRO MONEDAS Y CUALquier cojeto de plata. Estado 56 Relojería. 7-b

BODEGA HACIENDA ACULEO se instaló en su nuevo local Castro número 25. Teléfono Inglés 998, donde atenderá con prontitud y esmero a su distinguida clientela. Tiene leñas en saco; espino, monte y álamo. Carbón espino muy buena clase, afrecho, afrechillo, avena blanca, cebada, pasto, paja para barro y cama, sal de cocina y en general toda clase de frutos del país. En su desvío Exposición 1029, tiene leñas por carga, monte, álamo y espino. Recibe cargas a consignación y para su venta.—G. Walker Saavedra.

TERNOS CORTE ULTIMOS MODELOS, GENEROS INGLESES, ENTREGA PAGANDOLOS MENSUALMENTE. COOPERATIVE SASTRERIA. AGUSTINAS 855. 23-a

MEDIO MILLON DE

PULGADAS

listas para entrega inmediata en 1", $1\frac{1}{2}$", 2", 3" y 4 x 10.

RAULI TONELERO

Barraca Mapocho
MAPOCHO 1645

Casa Larios El Sol
DELICIAS 2843

Barraca El Siglo
MOLINA 77

G. LARIOS y Cia.

Gran Exposición Musical Ahumada 369

Rebaja de precios **por 8 dias solamente** hasta el dia 28 del corriente inclusive

AL PRECIO ÚNICO de 50 Ctvos. EJEMPLAR

las siguientes piezas, cuplets en su mayoría, cantados por la célebre tonadillera

PAQUITA ESCRIBANO

COUPLETS

Agua que no has de beber,
La Alondra.
Cara Morena,
La Maja Aristocrática,
Mimosa,
Que la mar es muy traidora
Maniquí parisién,
Margaritina,
Molinero,
Su Majestad el Schottis,
Tango Fatal,
De mi Holanda,
Mi amor,
Chulapa soy,
Mala entraña,
La Española,
Dueño mío,
Polvorín y Polvorón,
El Condolero,
Las Golondrinas (Se relan),
Las Golondrinas (Canción de Sine)
Juan el Español,
Carolina,
Amor de muñeca,
Flor de Thé,
La Cocaína,
Marchosito,
Basilisa,
Arrumbabaya.
La Molinera,
La Chulona.
La Campana,
Chulapona,
Canción del Rhin,
Serenata de Apache,
Tierra del Sol,
La bella Dolores,
Las Marianas,
Ay, Ay, Ay,
Tu Ventana,
No me llores,
Zapateado,
Caramba,
El Canarino,
La Limonara,
Cheste e vita.

VALS

Appassionatamente (Piano y canto),
Anna, Vals de la Opereta Querido Agustín, de Lehar,
Mujer Ideal, de Lehar,
Dicha Suprema,
Il Delirio,
Delia,
Femina,
En la nieve de Torta,
Fascinatin,
El Conde de Luxemburgo (Lehar),
La hija del bandido (Lehar),
Viuda Alegre (Lehar),
Lejos del bien amado, Metallo
Lágrimas y sonrisas,
Oro y Plata (Lehar),
Non torna amore,
Paradisse, (Fóster),
Tus besos me dan vida,
Seducción,
Ricordando,
Simpatía,
Stampalie,
Tambor de Patricios,
Suprise d' amor,
Moreno,
Gorrión y Palito,
Famma Cleopatrica,
Corina,

CLASICOS

Guitarre Chaminade,
Les Silvains, Chaminade,
Vals Capriche, Chaminade,
Tristezza, Chaminade,
Marcha a la Turca de Beethoven,

POTPOURRI

Mi Querido Agustín (Lehar),
Viuda Alegre I (Lehar),
Viuda Alegre II (Lehar),
Eva Moderna (Gilbert),

TANGOS

El Apache Argentino,
El Estagiario,
El Choclo,
El Chirubicha,
El Poroto,
Y cómo le fué anoche,
Idilio,
Amor salvaje,
El Rabanito,
Me Apuntas Ché,
Pasión Criolla,
Mi Chanchito,
Yunta Brava,
El Otario,
No me apretes tanto.

TWO STEP

La Caza del Zorro,
Serafina,
Rodi,
Scarpando.

MARCHAS

Marcha Mora, Moritas, Mora
Irma,
The liberty fleet,
Madreselva.

SCHOTTIS

Mi ideal eres tú,

MAZURKAS

Sognai che mi amari,
Sinni,
L' engenua,

NOCTURNOS

Serenata de los Gnomos,
Ecos de la Alhambra,
Trova de Amor,
Tarantella,
El Clavel,
Camelia,
Morir pensando en Dios,
El llanto de una viuda,
Salomé,
Dolci Carezze,
Silvia Pizzicatto,
Miña Terra.

Los pedidos de provincias deben venir acompañados de su respectivo importe y sólo se atenderán aquellos que pidan por lo menos diez piezas.
Además se acompañarán $ 0.50 para franqueo.

GRAN LIQUIDACION DE MUSICA

Toda la música de los grandes autores clásicos encontrará Ud. en Ahumada 369, a un peso el ejemplar, quiera que sea el número de páginas.
Nuestras ediciones son correctísimas y vistosas.

500,000 piezas a la vista del público

Un profesor estará a sus gratas órdenes para probar la música, que sea de su agrado, todos los días.

Visite la Gran Exposición Musical: **AHUMADA 369**

Conciertos todos los días de 6 a 8 P. M.—PIANOS LAS MEJORES MARCAS a precios sin competencia

J. A. YANTORNO - CASILLA 1736

PROFESORES DE ESTADO PREparan exámenes en idiomas, castellano, ciencias y matemáticas en Valparaíso y Viña del Mar. Dirigirse a Casilla 97 o Calle Valparaíso 951, Viña del Mar. 31-a

CONSULES; CONTADORES GEnerales y especiales, prepárense. Id. ayudantes: arquitectos, ingenieros civiles, agrícolas, minas. Bandera 287. 1795-28-A

LA ELECTROANESTESIA, REmedio supremo contra los dolores más desesperantes. Catedral 1867. 1.o B.

$ 10 MENSUALES, ESCRITURA máquina, aritmética, taquigrafía, dibujo, castellano, idiomas. Mañana, tarde, noche. Bandera 287. 1795-28-A

PROPIEDADES

VENDESE UNA CASA QUINTA, $ 12,000, o la mitad $ 5,000. Con el dueño: Santo Domingo 4341. 630-20-a

SITIO EN PEDRO VALDIVIA, una cuadra Avenida Providencia, se vende en muy buenas condiciones de precio: tiene 42 metros de frente por 36 metros de fondo. Tratar: calle Bandera 575, oficina N.o 10. 600-20-a

SE VENDE UNA CASA HABITAción situada en García Reyes 644. Verla y tratar misma casa. 26-A

OCUPACIONES

NECESITASE UNA COCINERA O un matrimonio para la Avenida Macul. Exíjense recomendaciones. Buen sueldo. Tratar: Cochrane 340. 21-a

SE NECESITA UN OPERADOR para un biógrafo, fuera de Santiago. Tratar: Porvenir 666, de 12 1|2 a 1 1|2. 638-21-a

NECESITO UNA SEÑORITA DE buena presencia para compañera de hogar. Tratar: Marín 99, primer cité. 625-23-a

COBRERO, HOJALATERO, NEcesita la Fábrica de Cerveza, Providencia N.o 1790. Carro 27. 0618-20-a

SE NECESITA BUENA COCINEra, con buenas recomendaciones. Vicuña Mackenna 655. 524-20-a

VARIOS

ENRIQUE VALDES, CONSTRUCtor, económico, rápido, garantido, Santo Domingo 4341. 629-20-a

MUNICIPALIDAD DE SANTIAgo. — Propuestas sobre alumbrado eléctrico. — De orden de la Alcaldía se piden propuestas públicas para la renovación de la instalación del alumbrado eléctrico de la Avenida Portales, en conformidad a los planos, bases y especificaciones que pueden consultarse en la Dirección de Obras Municipales y en esta oficina.

Las propuestas se abrirán en la sala de la Alcaldía Municipal el 4 de Febrero próximo, a las 4 y media P. M. — Santiago, 17 de Enero de 1918. — El Tesorero Municipal. 2239-1-b

DESEO SABER DE RICARDO González Robles, su hermano Pablo. Dirigirse por escrito: Empresa de Agua Potable, San Fernando. 580-22-a

MUNICIPALIDAD DE SANTIAgo. — Propuestas sobre alumbrado eléctrico. — De orden de la Alcaldía se piden propuestas públicas para la renovación subterránea de la instalación de alumbrado eléctrico de la Plaza Brasil, en conformidad a los planos, bases y especificaciones que pueden consultarse en la Dirección de Obras Municipales y esta Oficina. —Las propuestas se abrirán en la Sala de la Alcaldía Municipal el día 4 de Febrero, a las 4 y media P. M. —Santiago, 17 de Enero de 1918. —El Tesorero Municipal. 2240-1-b

BUENA GRATIFICACION SE dará en Carmen 332 a quien dé noticias de Verónica Barraza, niña de 10 años de edad. 237-31-a

DIRECCION DE OBRAS PUBLIcas. — Se piden propuestas públicas para la construcción de escuelas tipo 160 alumnos en los siguientes lugares: Mininco, Tijeral, Huequen, Nancagua, Mostazal, Río Blanco y dos escuelas en Purén.

Las propuestas se abrirán el día 1.o de Febrero próximo a las 3 P. M., en la Inspección General de Arquitectura, donde pueden consultarse los planos, bases y demás antecedentes. — Santiago, 9 de Enero de 1918. — El Secretario General. 2201-25-a

COMERCIANTES

Rogamos a todos los que tienen boletos del sorteo del

Té U. K.

para Comerciantes, guardar dichos boletos, pues si el número

1,436

no es reclamado antes del 15 de Febrero queda nulo y procederemos a sortearlo de nuevo.

GIBBS y Cía.
Catedral 1037

896-21-a

SANDALIAS

LAS MEJORES, LAS MAS DURABLES Y LAS MAS BARATAS, VENDE LA FABRICA DIRECTAMENTE AL PUBLICO:

SAN MARTIN No. 60

J. A. Yantorno

20-a

GRAN EMPRESA DE MUDANZA

"LA BARCELONA"

DE JAIME BALLESTER

Morandé 792 :: Teléfono Inglés 551 :: Casilla 373

MUDANZAS URBANAS Y A PROVINCIA
EN COMBINACION CON LOS FERROCARRILES
PUNTUALIDAD Y ESMERO

COMPRA-VENTAS

AUTOMOVIL HASTA PARA TRES personas, cuarenta por ciento más económico que Ford, en perfecto estado. Tres mil pesos al contado. Moneda 1020. 643-21-a

CARRUAJITO CUATRO RUEdas, un caballo, cómprase en la Penitenciaría. Santiago. 601-20-a

ESCALERA NECESITO. — MAnuel Rodríguez 854. 0603-21-a

LAUREL 1.a y 2.a SECO, PRECIO sin competencia, verlo, Carrera 697. Tratar: Cienfuegos 157. 602-21-a

ARRENDAMIENTOS

ARRIENDO HERMOSA QUINTA, con mucha fruta, en Cisterna. Tratar: A. Prat 1581. 628-23-a

ARRIENDO EN $ 170, CASA perfecto estado aseo, con lámparas eléctricas. García Reyes 720. 0615-20-a

ARRIENDO PIEZAS A VERAneantes con pensión, casa familia. Poniente 81. Datos: Correo Valparaíso. 2227-21-a

SE ARRIENDA EXTENSO LOcal para industrias, grandes galpones. Pío IX 152 a 160. 552-20-a

MEDICINA

SORDOS: ME OBLIGO A HACEros oir perfectamente bien, aunque vuestra sordera sea antigua o incurable, consultándome personalmente o por correo. Soy el único que hay en Chile, quizá el único en Sud-América, que puede haceros oir bien, hasta secretamente, si me lo exigen. Las consultas por correo, dirijanlas a Casilla N.o 3161, en Santiago, al Inventor del "Hectófono" &. 642-21-a

INSTRUCCION

CURSO COMPLETO CONTABILIdad, por partida doble, en un mes. Individual, $ 100. Colectivo, $ 50. Diez de Julio 312, esquina Maestranza, de 5 a 8 P. M. 640-21-a

WASHINGTON CLAVERIA Y Luis Gajardo Infante, profesores de Estado, preparan exámenes de Historia y Geografía, sistemas concéntrico y antiguo. Cochrane 130. 578-21-a

INSTITUTO MODERNO. COchrane 130. Curso de vacaciones. Pídanse informes de su profesorado. Preparatorias y humanidades. 2144-1-b

---

(3) FOLLETIN

La promesa

POR PAUL BOURGET

El grito del viejo servidor hizo eco al del burgués suizo del tren de Berna.

—¿No se decedirán nunca a expulsar a todos estos bandidos del mundo entero? Si yo pillara alguno, sin ningún remordimiento lo colgaría de ese árbol grande. Quede tranquilo, señor Francisco, yo haré la misma recomendación a Luisa y la señora no se enterará de esta nueva catástrofe... Usted tiene mucha razón, en el estado que está se agitaría mucho. Volvería con mayor fuerza su pena... Es necesario que no lo sepa.

III

¿Muy tranquilo? ah!, desgraciadamente no fué de larga duración esta tranquilidad, que el fiel sirviente le prometía. El presentimiento que lo asaltó al saber el asesinato de M. Steenackers iba a realizarse y en circunstancias particularmente horribles. En ciertos destinos se produce sin podernos explicar el por qué un fenómeno análogo al que los jugadores interpretan con las palabras muy vulgares y misteriosas, muy pueriles y muy exactas, de suerte y mala suerte. Las más humildes y más sencillas personas se encuentran repentinamente mezcladas en acontecimientos trágicos. Pero podemos agregar para reducir a lo natural estos enigmas tan desconcertadores, que esta serie de tristes acontecimientos son la lógica consecuencia del primero de éstos. Sin el accidente de Moscow, Francisco no habría tenido este choque para su madre y el atentado de la pretendida Mme. Ketsved no lo habría transtornado. Ante todo, no habría tenido lugar la crisis de conciencia y de sensibilidad que se le preparaba sin que tuviera idea de ella. Persuadido que por la vigilancia de Pedro y de Luisa, ya no tenía nada que temer, pudo acercarse a su madre con rostro tranquilo, y la encontró a ella de un humor espléndido. La paseó como de costumbre por las orillas del lago y del mar. Sentados en su tronco favorito, habían admirado los reflejos de oro y púrpura sobre las nubecillas amontonadas en las crestas de los altos ventisqueros, y en el espejo de las aguas. Entraron a la casa y comieron los dos solos en la sala del piso bajo y se dejaron penetrar por el encanto del crepúsculo. la madre, más alegre, más conversadora que lo que había sido desde hacía meses, el hijo observando, con una alegría mezclada de temor, la mirada más viva de esos ojos que tanto había temido quedaran vagos, el pliegue siniestro de esa frente rodeada de cabellos grises, un poco más borrado, y por fin, la sonrisa, la sonrisa que había vuelto a esos labios tanto tiempo crispados por el dolor. Después de comida pasaron a la biblioteca, que estaba al mismo nivel del parque. Mme. de Bessay se recostó en una silla larga y tomó un tejido que proseguía en la obscuridad. No dejaba que trajeran luz sino en el último momento por una atracción de la melancolía de esta hora. Francisco, sentado ante un escritorio, arreglaba su lección del medio día. Se creía y ciertamente, con él a su madre, alejados de todo peligro, cuando dos pequeños acontecimientos le estrujaron el corazón con la misma angustia que sintió Robinson cuando en la arena húmeda vió pisadas humanas. Primero fué la aparición del sirviente delante de la ventana, que indudablemente lo había hecho para que lo viera su joven señor, sin que Mme. de Bessay se diera cuenta. Era la hora de la comida de la gente del servicio.

—Señor, dijo a Francisco una vez que éste salió con el pretexto de ir a buscar un libro que dejó olvidado, el remero Hertmann, ha corrido desde Schertzligen para prevenirnos que la policía viene hacia acá... Van a registrar las casas y los jardines... La mujer de Murren, la que mató al belga por equivocación está por aquí, ha sido vista... Hertmann sabía la desgracia de la señora y como ha quedado tan impresionable... ha creído su deber venir a avisarnos para que no nos tome de sorpresa.

—Vaya a la puerta del parque inmediatamente, dijo el joven, y cuando se presenten los agentes les dice sencillamente la verdad. Ellos también deben saber, que en la casa hay una señora enferma a quien los doctores han prohibido las emociones. No tienen sino que llamarme y yo mismo les serviré de guía.

No hacía cinco minutos que esta nueva desconcertante le había sido traída, y ya estaba Francisco al lado de su madre tratando de concertar en su mente el plan que podría seguir en el caso que los agentes no atendieran sus súplicas y entraran al parque en tropel. Repentinamente creyó que su corazón dejaba de latir. Le pareció, en el fondo de una de las avenidas del parque entre las sombras del crepúsculo, divisar que álguien desembocaba titubeando. Se dibujaba una silueta de mujer, avanzaba lentamente... Se detenía, se escondía... De súbito, como quien ha tomado una resolución y cansada de retroceder ante lo inevitable se dirigía deliberadamente hacia la casa siempre rozando los macizos de árboles. En éste momento la sangre de Francisco se heló en sus venas. Su madre que estaba en la silla larga volviendo la espalda a la ventana se levantaba diciendo: "Ya está completamente obscuro voy a llamar para que prendan las luces". Que se diera vuelta y viera a la visitante, sobre la identidad de la cual ya el joven tenía sospechas... Los agentes estaban sobre la pista de la nihilista de Murren... Esta estaba en los alrededores... Esta mujer no podía ser otra... ¡Dios mío! Que angustia sintió al ver el movimiento de Mme. de Bessay. Una feliz casualidad hizo que al tocar el timbre se fijara en un pequeño desorden que había en la biblioteca.

—Este pobre Francisco no se acostumbrará nunca al orden; cuando sacude los libros, no puede volver a colocarlos en el mismo lugar! Aquí hay una cantidad que tienen el título abajo... Pero, ¿dónde vas Francisco?

—A caminar un poco por el parque, mamá, antes que traigan las luces.

El sonido de su voz estaba tan alterado que él mismo se sorprendió, pero su madre no hizo alto. Muchas veces, Francisco se había desesperado por la limitación del campo de los pensamientos de su madre, que se absorbía completamente en cuidados insignificantes de interior, en los que gastaba una energía febril. En estas circunstancias era una probabilidad más para el éxito de los planes, que la aparición de la nihilista — si era ella — coincidiendo con la llegada de los agentes, tenía que llevar a cabo. Toda la cuestión era poder abordar a la mujer sin que ésta tuviera tiempo de dar una señal demasiado evidente de su presencia. Y con esa rapidez y precisión de nuestros pensamientos y acciones cuando el menor error tiene enormes consecuencias, Francisco salió por la puerta-ventana pensando que la mujer al ver que uno de los dueños del castillo se dirigía a su encuentro, se escondería inmediatamente. Su cálculo no salió errado, pues no había dado dos pasos cuando la fugitiva se metió entre los macizos. Tuvo la bastante fuerza de voluntad para no apresurar el paso, pues si era verdaderamente la falsa Mme. Noetsved, que había muerto al inocente M. Steenackers, estaba armada y no titubearía en disparar al que quisiera tomarla presa; se trataba pues, que ella no sospechara que Francisco la había visto. Su comportamiento indicaba bien a las claras que su intención era dirigirse a los dueños del castillo para pedirles algo ¿qué? ¿Tal vez, un asilo? ¿Socorro? ¿Qué importaba? La súplica que iba a hacer en la puerta la haría ahí mismo, si no le daba miedo. El heróico muchacho sabía lo que arriesgaba, pero no en balde era hijo de soldado, si el pulso le latía más aceleradamente al acercarse donde estaba escondida la mujer, ésta no podía sospecharlo. Estando a cinco pasos de ella, se detuvo bruscamente. La mujer debió creer que en ese momento la veía por primera vez. Se metió la mano en un bolsillo de la falda para tomar el revólver. ¡Dios mio, qué hacer para que no dispare! De repente recordó que en los relatos de Estados Unidos los bandidos dicen: "Hands up". Levanten las manos. Levantó las suyas repetidas veces para indicarle que no tenía armas, y se atrevió a acercarse más mientras le decía muy bajo, lo que demostraba un peligro muy inmediato:

—Señora!... señora! Mire. No tiene nada que temer de mí... no grite... no se mueva... no salga de ese bosquecillo!... ¡Qué nada traicione su presencia o está perdida!"... La policía la busca en la aldea. Puede que en este momento que le hablo ya esté en el castillo. Ud. debe creerme; le suplico que me crea!... Estaba en una de las piezas del piso bajo cuando la he visto caminar por esta avenida. La he observado unos cuantos momentos, he comprendido que se escondía, y como sabía que la policía la buscaba y he visto su filiación en el diario me imaginé quien era... Ud. viene de Murren donde se ha hecho llamar Mme. Noetsved, ya ve que estoy bien informado. Pero no me conteste, esto se lo digo para probarle mis buenas intenciones para con Ud., no tendría más que dejarla acercarse al castillo para que la tomaran. Pero tengo mis razones para salvarla... Sígame. Es necesario que me siga.